京城日報
夕刊　九日（水）

寄贈 13.3.12 帝國圖書館

## 建艦休日案 下院に提議

【ワシントン九日同盟】さきに宣戰布告國民投票を提唱し政界に一石を投じた民主黨下院議員ルイス・ラドロウ氏は八日またも下院に建艦休日案に關する決議案を提出、大要左の如く提議した

一、大統領は來る一九四〇年一月一日迄建艦休日を設けるやう各國に提議すべし

一、大統領に對して軍備制限並に之に關聯する諸問題を討議するため、來る十月七日に國際會議を召集する權限を賦與する

# 電力案 不成立の場合

## 遞相の責任問題を惹起 貴院の再修正は必至

【東京電話】電力案はいよいよ九日貴族院の特別委員會に附されて茲に第二段の本格的論戰に入ることとなつたが、貴族院の本案に對する空氣は相當險惡なるものがあり殊に八日の本會議において松本烝治博士は衆議院の修正案だけでもなほ相當大なる修正を要するとの見解を披瀝した程で貴族院における再修正は早くも必至の形勢と見られるに至つた。しかして貴族院としては現下內外の情勢に鑑み電力案を否決乃至は審議未了の運命に陷れることなく相當大なる修正附で可決するものと見られるのでこの結果院議決定には兩院協議會にまで立ち至ることは不可避と見られるが、兩院協議會となれば何れにしても政府案の根本趣旨は可なりの程度において阻害されることとなり、これに對し永井遞相としては衆議院における修正案反對の言明の手前もあり不同意を表明することは當然で、この結果原案不成立となれば必然遞相の責任問題となり、新黨運動その他と關聯して電力案の成行は極めて注目されるところとなつた

（寫眞――永井遞相）

# 立憲政治を行ふには政黨の存在は不可缺

## 近衛首相信念を明かにす

### 總動員委員會

【東京電話】九日の衆議院國家總動員法案委員會は午前十時二十五分開會

**羽田武嗣郎氏**（政友）近代戰は國力戰であるから持久戰化することとなり、結局總動員法は平時にも適用されることになりはせぬか

**鹽野法相** 適用は戰時に限るのであつて第二十一條以降の準備法に關しては別である

**羽田氏** 第十一條會社の利益金處分は會社に限つて個人に觸れてゐないが如何

**法相** 近代の企業は大規模の組織になつてゐるので個人の規定を作る必要はないと思ふ

**羽氏** 近衛總理を首班とする新黨運動が盛んなやうであるが首相の信念如何

**近衛首相** 立憲政治の行はれてゐる國に於ては政黨の存在は必要缺くべからざるものである政黨と政府の緊密な提携によつて國政の圓滑な運用を期したい

羽田氏更に委任勅令の法文化について質し

**首相** あらゆる現役の戰爭を想定し千變萬化の事態に處するためには法文化し得ない

**西尾末廣氏**（社大）總理は曾つて資本主義を是正しなくてはならないと言明してゐるが總理は日本精神と資本主義との關係をどう考へてゐるか

**首相** 日本精神の徹底を期すれば、自ら資本主義の弊害は是正されて來る

**西尾氏** 日本精神について首相の所信如何

**首相** 日本精神は決して排他的暴力的なものでないファッシズム人民戰線の如きものは我が國體と相容れないものであつて斷乎取締る

**西尾氏** 國家總動員審議會の構成メンバーに勞働代表を入れるつもりはないか

**首相** 御尤なことで考慮する

西尾氏官吏制度改革につき質して

**首相** 議會制度改革の意思ありや

**首相** 議會制度改革は既に調査會を設けて審議に着手したのであるが、事變のため中斷せられた近く調査會を開きたいと思ふ

**作田高太郎氏**（民政）首相は、議會制度改革の意思ありと云ふが、選擧法改正の方針如何

**首相** 議會の權限はすべて憲法において規定せられてゐる、よつて憲法に明記せられたる範圍內において改正を行ひたい

**濱田國松氏**（政友）本法の重大性に鑑み議會に常設委員制を設置すべきで議院の能力、委員會の精神を活用しては如何

**首相** 議會制度調査會で十分考究する

かくて午後零時三十分休憩

# 農地調整法案上程

## 九日の貴族院本會議

【東京電話】九日の貴族院本會議は午前十時四十三分開會

**一農地調整法案**（政府提出衆議院送付）を上程、有馬農相より提案理由の說明あり

**青木才一郎氏**（交友）本案は農政上重大關係ありこれが運用如何によつては國家思想上影響重大なるものがある本案實施の曉は借地人と同樣小作人のみ非常に有利な點をあげ更に革新政策に捉はれ地主の利益を顧みざる憾みなきやにつき質して後農地委員會の運用の適正を期することは、本法實施後における市町村會議員等被選擧制を實施しての資質向上をはかること等を力說し次いで

政府は本法が國民精神に如何なる影響を及ぼすか考へてゐるか農村民は本案について殆んど無智であるから何等反對運動を起さぬやうだが、若しその本質內容を熟知すれば生活を脅威し農村の平和を紊すものとして反對するであらう

**有馬農相** 小作者の地位安定はこれをもつて國家の發展に資せしめるにあつて他意ない小作爭議の原因は小作者より土地を回收されるが如き事あり往々農村のためをはからぬ地主もあるが、これらの地主は讓歩すべきことがなければならぬと考へる所がある要するに本案は農産物の增産をみでなく、小作者の幸福をはかり地主に偏せず小作者に偏せず

**末次內相** 市町村會議員の素質向上は同感である

**井上司法調査部長** 農地調停は好成績をあげてゐる

**青木氏** 有馬農相は衆議院農地委員會席上「貴族院は地主代表のみで農村を理解してゐない本案は貴族院啓蒙運動の一端とする」と答へてゐるその眞意如何

**農相** 貴族院には地主代表が多いと云つたのであつて何等他意はない

かくて午後零時九分休憩

# 歐洲小國群 續々親伊的に轉向

## 羅馬尼、エチオピヤ併合承認か

【ブカレスト八日同盟】ルーマニア政府は八日附を以て現ポーランド駐剳公使アレキサンドロ・ザムフイレスコ氏を駐伊公使に任命したが新公使の信任狀の宛名は『イタリー國王並にエチオピア皇帝』と記載されて居り、ルーマニア政府がイタリー政府のエチオピア併合を承認する意向であるとはこれによつて正式確認された、因にルーマニヤの駐伊公使は、昨年十月前公使ジャン・ル・ゴジャノ氏の辭任以來空席となつてゐたものである

### ベルギーも親伊に轉向

【ブラッセル八日同盟】ベルギー政府は近く駐佛大使ド・デンケルゲーム伯を駐伊大使に轉出するに決定した模樣であるが新駐伊大使の信任狀の宛名は特に「イタリー國王並にエチオピア皇帝」と明記し事實上イタリーのエチオピア併合を承認する意向と云はれる、さきにオランダ政府が同樣新任大使の任命と同時にエチオピア併合を承認する意向である旨示唆した事實もあり、歐洲小國群の相次ぐ親伊轉向は極めて注目されてゐる

# 學務部設置外六項の建議案を審議

## 京畿道會閉會

三日に亘つて開會中であつた京畿道會は昭和十三年度豫算を原案通り無修正で可決し、最終日の九日は午前十時開會直ちに緊急動議で懇談會に入り道政全般に亘つて懇談的意見を交換したのち、各議員から提出された左の七項目に亘る建議案に對し審議の上實現を期する事とし甘庶知事から挨拶、議員から謝辭を述べ、議長挨拶後午後零時半閉會した

**建議案**

一、道學務部を設置の件（[illegible]議員）

一、道立林業試驗場を設置の件（金泰志議員）

一、開城府に道立中學校設置するの件（孫洪源議員）

一、水原學校設置の件（金允福議員）

一、京畿道南部に農業學校、校舍增設の件（鄭甲相議員）

一、畜產試驗場設置の件（賀田直治議員）

一、漣川に道立醫院設立の件（井元林議員）

## 獨逸外相 英首相と會見

【ベルリン八日同盟】ドイツ外相フオン・リツペントロップ氏は、前駐英大使離任挨拶のため夫人同伴八日午後九時ベルリン發の列車でロンドンに向つた、リツペントロップ外相は九日午前ロンドン着、午後はロンドン在留ドイツ人の歡迎會に出席する豫定で、十日午前十一時ハリファックス外相と會見、懸案の英獨會談再開問題につき瀨踏的交涉を行ふはずである、リツペントロップ外相は次いで午後カールトン・ハウスにおけるドイツ大使館招待の送別午餐會に出席、十一日チェンバレン首相と會談し次いでジョージ六世に謁見、離任の挨拶を述べるはずで、十二日夜ロンドン發歸任の途につく豫定である

## 百五十億法に上る（佛の國防豫算）

【パリ八日同盟】フランス政府は八日午前緊急閣議を開き目下の國際政局に處する擴大なる國防費の支出並に財政難打開に對する重要討議を行つたこの席上ショータン首相はその所信を明かにし、次いでコルジャード大藏大臣はフランス政府の現狀に就いて報告、一九三八年度に於ける國防特別豫算は總額百五十億フランに上る見込みで、從つて一般支出も擴大に上つてゐる旨逐一述べて詳細に內容を報告したが、全員一致首相並に藏相の言明を支持し國防擴充費を賄ふための廣汎なる權限を議會に要求することになり、これに關する法案を明日の議會に提出することになつた

## 意義深き總督面接日

### 一般の理解深まる

南總督第六回の面會日は十一日午後二時から例によつて倭城臺官邸で行はれるが、この面會日は時局の要望のため設けられたものではなく、半島の融和や、自分の抱く意見、計畫を率直に總督に述べ各縣の人々がこうした見地から總督の耳に入れ面會日の意義を深めるべきで、最近この傾向が漸く現れ第五回の面會日は近頃になく意義深きものであつた、既に近藤秘書官の下に面會を申込んで來た者は、大東民友會員牧師廣瀨英次氏と林業經營家加藤氏である、廣氏は二十七年前に渡來し二州を殘して全鮮に足跡を印した人で、最近では正義日本を米國人に宣傳、認識を與へるため五千通の宣傳文を送つた また加藤氏は寺內總督時代總督府技師として半島の林業開發に努力し現在は林業を經營してゐる

# 英伊交涉愈よ開始

## 八日午後六時キヂ宮で

【ローマ八日同盟】駐伊イギリス大使パース卿はイギリス外務省南歐局長イングラム氏を帶同八日午後六時キヂ宮にチアノ外相を訪問茲に懸案の英伊交涉はいよいよ開始された、パース卿はチアノ外相と半時間に亘つて會談したが、この日は豫備的會商の範圍を出でず會談の議題並に會議進行につれ新聞の發表方法等が討議された模樣である、會談は數週間續く見込みだが、本格的となるのは十日ポーランド外相ベック大佐がローマを辭去したのち多分來週のことゝならう、イタリー政府當局も各新聞もこの意を體して英伊會談を支障なく順調に運ばせるやう極度に心遣ひしてゐる、八日の各新聞紙上でも單に會談が始つたと簡單に報道してゐるのみである

（寫眞――上からムッソリーニ首相、チェンバーレン首相）

## 英國の態度

【ロンドン八日同盟】イーデン外相の辭職まで惹起した懸案の英伊交涉は八日いよいよローマでチアノ外相とパースイギリス大使の間に開始されたが、同交涉開始に先立ちイギリス政府高官は八日夜アバス通信記者に英伊交涉に臨む英政府の態度を左の如く明かにした

一、スペイン並にスペイン植民地に對する一切の要求を正式に放棄し

二、リビヤ駐屯軍の一部撤收

三、地中海並に紅海における戰略地點の防備につき情報を交換し

四、エチオピアのツアナ湖畔の水利權利用問題を解決し

五、近東地方への反英宣傳を卽時中止

するならば、その代償として聯盟において卽時エチオピア併合承認を要求する用意がある

## 甘肅省內は軍需品の山

【ニューヨーク八日同盟】漢口發A・P電によれば十日前に蘭州より甘肅省東南部臨洮沿道を旅行して八日漢口に到着したトーマス・モゼレー牧師夫妻は甘肅省內における軍需品輸送狀況を次の如く語つた

往途はトラックに便乘して蘭州より西安に向つたが、沿道には軍需品滿載のトラックが蜿蜒連なり切れめない有樣であつた、西北地方の回教徒は以前は相當反抗してゐたが不平を一掃して、前省長馬鶴に代つて馬步芳が新省長に任命された今日では明かに漢口政府支持の態度を示してゐる

## 日米漁業協定

### 近く發表豫想

【ワシントン八日同盟】アラスカにおける日本鮭漁業暗出漁問題について日米兩國政府間に外交的協定が成立したとの報道に關し、ハル國務長官は八日記者團に對して「ただこの問題については何も申上げられない」と言明を避けた、但し國務省では、目下グルー駐日大使の報告を待つてゐる樣子で、近く何等か發表があるものと豫想される

## 紺綬褒賞及同飾板下賜

【東京電話】畏き邊りでは社會公共のため多額の私財を寄附したる左の篤志家に對し、八日紺綬褒賞又は同飾板下賜の御沙汰があつた

（關係の分）

紺綬褒賞下賜 朝鮮 安在溁

紺綬褒賞飾板下賜 朝鮮 金仁椿

## 英愛協定

【ロンドン八日同盟】英愛會談再開以來イギリス本國並にアイルランド代表は各個別的に會議を開いて協議を重ねて來たが、チェンバレン、デ・ヴァレラ兩首相はこの結果を持ち寄り、八日午前數時間に亘つて懇談を遂げた、イギリス政府聯絡筋は更に八日午後下院において引續き右問題につき協議を行ふ模樣でイギリス政府の觀測によれば、アイルランド外相が歸國を延期してゐる事實から見て、少くとも英愛協定は今週末までに締結の運びにならうとみられてゐる

# 英米が競つて自國旗を樹立

## 南太平洋上の兩島に

【ワシントン八日同盟】南太平洋上フェニックス群島のカントン、エンダベリー兩島の領有問題は近く英米兩國政府間の正式交涉によつて解決するものと豫想されるがアメリカ政府は去る五日大統領命令をもつて兩島はアメリカ領なりと宣言すると同時に、內務省は三月六、七日の兩日に亘つてハワイ汽船をカントン、エンダベリー兩島に派遣し、兩島にアメリカ國旗を樹立した旨八日發表した、同船は氣象觀測並にハワイ島の無電連絡、兩島に燈臺建設のため若干名のハワイ人を短留せしめ一旦ハワイに歸還したが、一方イギリス政府も兩島にイギリス國旗を打ち立てるためニュージーランドよりイギリス船が急行したと云ふ報道が傳へられてゐるが內務省は八日『何も聞いてをらぬ』と否定した

## 【赤外線】

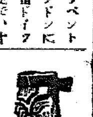

八日の貴族院本會議で商法の權威松本烝治博士、電力案を散々コキ下ろした後「本案は民法商法に抵觸する所多く法律論としては不完全で[illegible]子を作るのを忘れた樣なもの」と議場を笑はせれば、博士とは學友の永井遞相「なに商法民法のため[illegible]」と鮮かに應酬、さて軍配はどちらにあげたものか

## 支那人の入國を拒否す

### ボリビヤ禁止

【リオデジャネーロ八日同盟】漢口からの電報に依れば八日ボリビヤ政府は中國人の入國は禁止しないが支那人及びユダヤ人はこの限りでない旨聲明したといふことであるが、これは久しくボリビヤ政府が支那人の入國を拒否して來たためである

## 萬年逮捕さる

### 安部氏襲擊の黑幕人物

【東京電話】安部社大黨首襲擊事件の黑幕の一人として警視廳で全力をあげて追及中であつた新宿方面の不良の親分萬年東一(三九)は、九日午後零時半頃中野區新井町六二七アパート新井莊の友人石井方に立廻つた所を搜查課員山形刑事に逮捕され、直ちに警視廳に護送された

## 日遷航海條約

### 公布

【東京電話】日本、シャム間友交通商航海條約は樞密院の御諮詢を經て八日の官報で條約並に附屬文書が公布された

# 教育令改正の大精神を徹底

## 諸打合會の日程決定

既報朝鮮教育令改正に伴ひ普通學校規程高等普通學校規程、女子高等普通學校規程は廢止され、小學校、中學校、高等女學校規程等は併せて內容の全面的改正をなし一齊に四月一日から施行されるが、本府ではこの朝鮮教育令改正に伴ふ諸打合會を大體次の通り開催し法令に對する根本的打合をなし今回改正の大精神の徹底を期することゝなつた

▲三月十六日（水）各道內務部長打合會＝午前九時半より本府第一會議室に於て開催各道學務課長、視學官を傍聽せしめ總督より訓示、並に協議がある

▲三月十七日（木）各道學務課長視學官打合會＝十七、八兩日午前十時から本府第一會議室で訓示、所、場長會議を開催し學校規程の取扱、教授要旨、その他實施に當り留意すべき諸事項に就き說明あり、細部の打合を行ふ

▲三月十九日（土）公立中等學校長會議＝本府第一會議室に於て學務局長統裁の下に中學、高普、高女、女高普の各校長を招集し總督訓示、局長指示あり教育令改正の趣旨及教育の態度等につき說示打合がある

## フーヴァ氏 ヒ總統を訪問

【ベルリン八日同盟】歐洲各國行脚中のアメリカ前大統領ハーバート・フーヴァ氏は目下ベルリンに滯在してゐるが、八日午前駐獨米大使ヒュー・ウイルソン氏に伴なはれヒトラー總統を訪問、會談を遂げた、フーヴァ氏は來る十日ベルリンを出發する豫定である

## 人

◇佐藤韓國府尹 八日夜入城、備前屋

◇西村道發氏（讀賣日報編輯局長）十日午後二時十三分京城驛發赴任

◇高橋正氏（朝鮮計器會社支配人）就任挨拶のため本社來訪

◇市村澤西之助氏（朝鮮貿易俱樂部常務理事）就任挨拶のため本社來訪

◇田中隆吉大佐（山砲○○聯隊長）入城中九日午後三時退城

◇佐藤賓氏（東拓金融課長）九日午後三時五分發北鮮へ出張

## 官吏制度の改正骨子

【東京電話】八日の衆議院國家總動員法案委員會で、作田高太郎氏（民政）の質問に對し、船田法制局長官は左の如く官吏制度改正案に近く樞府に御諮詢奏請の手續をとることゝなつた旨言明した

官吏制度の改正は目下研究中で略々成案を得てゐるが樞府御諮詢の關係上こゝで內容を明かし得ぬが大體左の如きものである

一、高等試驗令改正問題 從來の法科萬能の弊を矯正するため試驗科目を改正、從來は法律に重きを置いて試驗を行つて來たが今後は歷史、經濟なども加へて人物試驗に重點を置く

二、文官任用令の改正 自由任用の途を開き官界に有爲の人材を網羅する

三、社會公共團體の事務に堪能な人を地方事務官に拔擢するの途を開く

四、文官分限制度の改正 齋藤內閣當時文官分限令中第十一條を改正して身分保障制を設けたが官界の空氣を沈滯させるといふ點がないでもないので、官界の空氣刷新のためこれが改正を斷行したい

五、人事局問題その他の銓衡制度の改善 各省割據の弊を除き人事の統一をはかるため、中央に統轄機關を設置して人事の統一刷新を期したいと努めてゐる

明水台

官ペーセントの優良賣約地、住宅地のモとといはれて居る

第一第二分讓七萬坪中殘餘百坪見込

賣約濟新住地に着百餘戶第三分讓地約八萬坪目下分讓中

首開一見不如住宅地に關心を持つ人士はぜひ一度御視察あれ

價格坪分六圓より二十五圓

委細は京城府明水台土地經營事務所（電龍三三六番）照會の事

## 天地玄黃

防空演習下の京城、何と云つても緊張氣分は宜し

×

この演習一ヶ月に一度位づゝ反復は惡いことでなし

×

米國今時南太平洋諸島問題を提案。そんなことより先決問題があるのに

×

醉漢の不法に對する取締措置ちと手がぬるすぎる

×

これからやるなら遲すぎた代りに、手きびしくやること

×

總督夫人の婦人招待會、[illegible]これからとばかりなごてか

## 鐵道局課所長會議

鐵道局では、三年度における工事

ぜんそくにガンコなセキ

スペロイン

一日一服　高貴藥配合

主治效能

ぜんそく　心臟性（內の弱りから起る）
ぜんそく　氣管支性（カゼから起る）
氣管支カタル
感冒
百日咳
セキの諸症

何よりも先づ此の發明藥を服んで快方の喜びを得られよ

『スペロイン』は全國藥店に取次がれて居りますが、萬一品切の節は直接發賣元へ御申込下さい

藥價 三日分六拾錢、六日分壹圓、十五日分貳圓、廿五日分參圓、四十五日分五圓、百日分拾圓

發賣前金は無料代金引換ならば廿五錢郵料四拾錢を要す

大阪市天王寺區東平野町三丁目　發賣元　東亞藥園　振替大阪七五一四番　電話天王寺四〇一五番

◎ニセ物あり 「スペロイン」と御指定を乞ふ

特に就寢前に頓服！樂々安眠！

全國藥店に有り

# 『けふ防空演習第二日』

## 執拗な敵機襲來 漢江人道橋爆破さる

### わが十字砲火に忽ち退散

假想

【朝鮮總督府許可】日露役の偉業を偲ぶ第卅三回陸軍記念日を控へ劃期的な北鮮、京城中心の防空演習は事變下に府民總動員の超緊張眞劍味をたゝへ八日第一日の有終の成果を收め、防護團本部の一糸亂れぬ統制のうちに緊張、第二日九日を迎へた

【朝鮮總督府許可】八日來敵警報（假想）に備へてゐた京城府内各防護團は九日正午再度敵機（假想）襲來の情報により緊張、本部では直ちに號令を各分團に馳せて

敵機（假想）○機空襲す、部署につけ

と命令を發すると共に無線電話に空襲警報の警報サイレンは府内を震はす、警報班のサイレンと共に警報の號令に府は一瞬のうちに緊張警戒態勢を極めると共に、各防護團は水も洩らさぬ結構な防護準備を完了して所定の部署を固く護つてゐる、この日午前八時防護團本部から各防護團に通報された訓練情報は

一、本日拂曉我が海上封鎖隊は黄海上空に於て約十二機編隊の敵機を發見、直ちに高角砲を以つて射撃したが機影を東に沒した

續いて午前九時卅分發せられた訓練情報は

一、本日拂曉黄海上空を通過した敵（假想）の飛行機は途中空襲を斷念して引返した模様、敵（假想）は技術優秀なる我が機關機群と府外地上防空設備とを見て恐怖心を起したものと見られる

これらの情報を綜合しつゝも防護團は警戒の手を緩めず的確なる情況判斷を續けてゐるが、空襲警報と共に南方の警報を聞いて敵機（假想）襲來に方向を變へた○○山田角、○○隊の敵機、○○○機上と何れも迷彩偽裝した高射砲、高射機關銃が一齊に砲口を開いて火蓋を切ると敵機（假想）は十字砲火を潜つて所々に集中爆彈投下を敢行したが所期の爆撃目的を果し得ず遂に機影を北方に消した、集中爆彈投下を見舞はれた場所

◇漢江人道橋では（假想）人道橋遂に破壊され永登浦方面と京城との交通は全く遮斷されるに至つたので從身隊龍山、鷺梁津兩水上防護團員は直ちに傳馬船、ボートを寄せ集めて艀渡しの手際も鮮かに鷺梁津側、京城側兩岸からエッサ〳〵と元氣一杯の掛聲で渡船作業に必死の活躍、蓬元洞街の消防、救護と有終の成績を擧げる

◇京城のビル街光化門十字路も敵集中爆撃（假想）を受け遂に火災を起したので中區第三分團では各戸に消火準備の命令を發し傳令はオートバイで同區第三第四分團に急報各分團では應援隊の消火班を率ゐて急派、手押ポンプで段々完全に配備された水槽を利用、府民の決死的な援助で難なく消火、敵彈（假想）を遂に水泡に歸せしめ安全を確保し得た

◇奬忠壇公園一帶も敵集中爆撃（假想）を受けたがこれまた中區第五分團の行き届いた訓練が見事成果を收め東區分團の消火班急援と共に必死の活動で消火防禦を完全に遂行

午後二時警戒管制の狀態に復歸し警戒第二夜に入り、何れもいさゝかの疲勞の色も見せず張りきつてゐる

池田の甘栗

## 御注意下さい あすの交通制限

### 光化門通と漢江爆擊場附近

陸軍の春を彩る十日の陸軍記念日には本府前光化門通りで軍隊並に在郷軍人、學生生徒、青年團等の一大分列行進が擧行されるので同所附近の雜踏に備へて京畿道警察部では當日左の通り交通制限を行ふ事となり九日發表した

◇分列式場たる光化門通及其の附近の交通制限

一、光化門通及び本府前より安國町に至る間

【イ】自動車の通行停止（午前九時五十分より式終了迄）【ロ】電車の交通停止（午前九時五十分より式終了迄）【ハ】牛馬車其の他の緩行車（午前九時より式終了迄）【ニ】歩行者 歩行者は實狀に應じ支障なき限り觀覽者の後方を通行せしむるも式場の横斷は出來ません

【ホ】鐵路より西大門に至る電車及自動車の横斷は原則として停止せず必要に應じ一時的制限を行ひます

二、自動車置場 一般自動車の置場は法學專門學校々庭

◇漢江爆擊場附近の交通制限其の他

一、爆擊時間（午後三時より三時半の豫定）

二、漢江人道橋より練兵場に至る間の自動車其の他諸車の堤防上の交通は午後二時二十分より實演終了迄禁止します

三、漢江を上下する舟筏其の他は當日正午頃より實演終了迄人道橋より西氷庫に至る間の通行を禁止します

四、同所附近にて採砂其の他の爲め出入するものは正午より其の作業を中止せしめ實演終了迄本區域に立入を許しません

五、漢江人道橋上よりの觀覽は危險が伴ひますから禁止します

六、一般觀覽場所【イ】練兵場東南隅の高地一帶【ロ】龍山總督官邸前堤防の一部【ハ】漢江通より石黒町に至る一帶官の地

## 昨年の山火事

### 前年比七倍の激増

半島の山火事は總督府で極力防止に努めてゐるにも拘らず昭和十二年中には國有林面積三萬四千町、價額二十六萬五千圓が燒失、前年に比べ面積は二倍半、價額は七倍の增加である、原因は十二年五、六月に降雨が少なく林地内が乾燥しその上烈風が續いたため大火となつたもので原因は焚火が一番多く煙草の投棄もかなり多い

### 軍國婦人展覽會へ本府出品

銃後婦人の緒績品を展覽するため來る三月十五日から廿五日まで厚生省、愛婦、國婦後援で東京に銃後の護り軍國婦人展覽會を開催本府からも出品する

### 名譽の戰死者

岡崎部隊戰死騎兵一等兵細川初太郎（大阪府）▲騎兵一等兵和田熊一（岡山縣）

## 新加坡署員奮戰

### 行軍中共匪と遭遇

【咸興電話】咸鏡南道對岸の匪賊は近來益々鴨綠江岸に出沒し鮮内侵入の機會を覗つてゐるので咸興警察部では國境三警察署特設警備隊を督勵、警戒に努めつゝあつた所八日新加坡署管内に匪賊出沒の報あり新加坡署山本警部補指揮の下二十名を率ゐ午後七時過ぎ越江出動して搜査中午後九時頃十三道溝大北十里入口で遭遇不明の賊五名から射撃を受けたので即時應戰遂に之を丁三道河子溝北村内山寨に壓迫して四名を射殺（女一名）負傷多數の損害を與へ鹵獲三大型モーゼル拳銃一、彈藥、彈帶多數を鹵獲して殘匪を奥地に遁走せしめた、この賊は共產匪曹國安、登山好、趙東洋の合體匪で激戰一時間に及び吾が方も巡查吉村忠雄氏（三）は左足大腿部に貫通銃創を受けたが生命に別條ない

## 十谷光暢師歸國

【京都電話】約二ケ月に亙つて中部支那並に北支那に皇軍慰問の旅を續けてゐた東本願寺法主大谷光暢師は九日朝十時十七分京都驛着列車で歸つた、なほ午後一時半からその報告講演會を開催することになつた

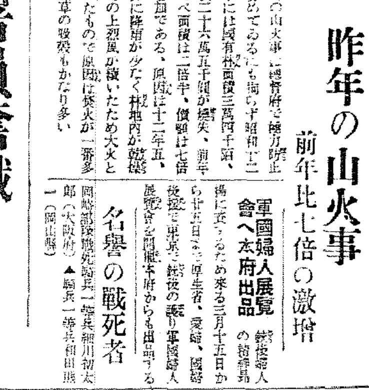

龍山陸軍墓地を清掃

事變下の聖戰下に迎へる第三十三回目陸軍記念日を控へて九日午後一時から京城愛婦、國防婦、將校婦人各團體約五百名は南山裏の陸軍墓地に參列、甲斐々々しい姿で戰死勇士の眠る墓地の清掃作業を行ひ瞬く間に掃き清め墓前に花束を捧げ額いて一同默禱、時半から齋前に於て、勇士の偉業を偲ぶ盛大な追悼祭を執行大竹内務局長夫人、鹽原學務局長夫人、甘蔗知事夫人、佐伯京城府尹夫人らそれ〴〵靈前に進んで玉串を奉典殉國勇士の靈をなぐさめて式を閉ぢた（寫眞は墓地清掃の各婦人團體）

## 雪の金剛へ スキー越へ

### 十九日出發

春山スキーのシーズンを迎へた折柄、この冬あまり好條件に惠まれなかつた金剛山の雪も、その後多量の降雪に厚い雪化粧をした毘盧峰の頂上は白銀に輝やく別天地となつたので、朝鮮山岳會とツーリスト・ビューローのタイアツプの下に毘盧峰をスキーで越ゆる『銀嶺行』の會が催されることになつた

◇期日は三月二十、二十一日の兩休日◇會費は京城會員十一圓（汽車、自動車、人夫、宿泊、食事料）地方會員は五圓（但し汽車賃自辨）◇定員は五十名（但しニシーズン以上のスキー經驗者）◇申込と詳細問合せは會費を添へ三月十六日まで鐵道局内日本旅行協會朝鮮支部、府内本町二丁目朝鮮山岳會 並に三越と和信商會内のビューロー案内所へ

## 南國の花嫁

### 五月から半島入り

#### 緬羊五千、今年も各道へ配布

總督府の緬羊増殖計劃は遂に第二年度を迎へ緬羊朝鮮の躍進に邁めと霧ずせの大役を負つて遙々濠洲から緒北の朝鮮を訪れる昭和十三年度の輸入種緬羊總頭數は最初の豫定頭數より稍減じ牝四千九百二十七頭、牡百二十一頭、合計五千四十八頭と決定、左記の如く濠洲羊は第一回五月三日、第二回七月一日、第三回七月二十五日夫々鎭南浦、元山雄基港に到着、新西蘭羊は七月十八日鎭南浦港を經て半島入りをした上、全部各道に洩れなく配給することになつてゐるが、現在の所輸入種緬羊の各道に於ける購入見込總頭數は牝四千八百六十七頭、牡百二十一頭、合計四千九百八十八頭となつてゐる

## 實に見事な統制

### 第一夜の演習講評

【總督府許可濟】龍山師團司令部では八日夜の防空演習に對し左の如く講評した

第一回に比し今回は實に見事な統制ぶりを發揮し當夜の成績は概ね可良であつた、然し警戒管制と空襲管制の頃が少々まちまちであつた、之は隣組防護團員が餘り緊張しすぎたために部分的に燈火がもれたのは警戒管制と空襲管制とを混同したためであらう、大體に於て敏速果敢な行動を隨所に見受け多大の成果を收めたことは喜ばしい

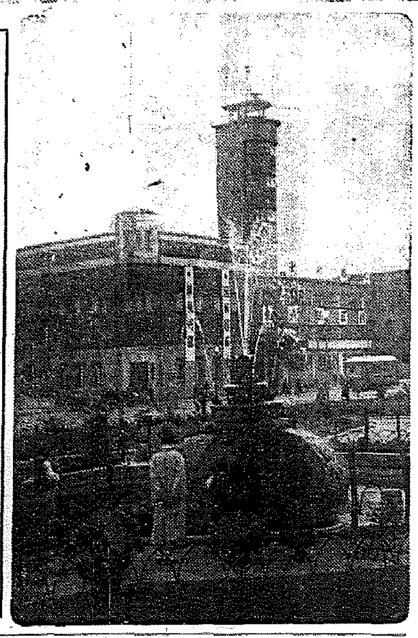

## 山の冬 都の春

【上】は白銀の別天地を現出した金剛山彩霞峰（鐵道局藪山氏撮影）【下】は水を噴きはじめた京城光化門十字路の噴水塔

### 雄基に火事

【羅南電話】道警察部着情報によれば九日午前二時半頃雄基邑[illegible]町居昌中川龜次郎方から發火見る見る中に猛火は同家を包み同家を半燒午前四時鎭火、同家宿泊人雄基郡米村巡査（三）他一名は燒死した

銘酒 ケイリン

## 黄河の各渡河地點を 八日拂曉完全に占領

### ○○部隊の物凄い南進

【九日龍山師團發表】○○部隊は南部山西の敵を驅逐して徐々の損害を與へ黄河の各主要渡河地點を八日拂曉完全に占領せり、○○部隊長は八日午後蒲州附近へ到着した 將兵の意氣極めて旺盛なり、然し蔣介石直系の中央軍は黄河の渡河に對し頻りに砲撃の態勢を整へてゐるので黄河左岸山地の敵に對し追擊の砲火を浴せてゐる

## 半島の娘婿の遺骨を 内地の舅が引取る

### 戰死通譯をめぐる内鮮美談

北支で從軍通譯として活躍中戰死した半島出身者の娘婿の遺骨を引取りたいと申出た内地人舅の麗しい内鮮一體美談―愛媛縣新居郡西條町宇喜多郁田花子さん（二〇）は昭和十年九月渡滿し齊々哈爾永安街朝日旅館で働いてゐた時半島人張得德君と結婚し、花子さんが病弱のため一時内地に歸り張君も妻女の看護のため半島に歸つてゐたが、從軍通譯を志願北支に向ひ花子さんは張君が出發してから十日後病死した、張君は最前に三十師を追つて來ただけで消息を絶つたがこの程北支で名譽の戰死を遂げたことが判り舅の藤田道助氏は『一家の名譽だ、婿殿の遺骨を引取りたい』と年魚小頁の貧しい中に家族六人を抱へながら張得德君の遺骨を受取り娘花子さんと共に葬り永く家族として供養するとになり遺骨引取りに行く旅費の工面に苦心してゐるといふことである

### 八千圓と妓生を同伴の家出

京城[illegible]町二六一民衆旅館主金鍾碩氏（[illegible]）長男金重熙（[illegible]）は八日午後大川面西大里の實家から現金八千圓を持出して、同地の妓生[illegible]を連れて姿を晦ました

### 晴れの卒業式

◇京城女子商業學校 十二日午前十一時第十一回卒業式擧行

◇延禧專門學校 十四日午後二時卅分第廿回卒業式擧行

◇京城保育學校第十回卒業式 十二日午前十一時擧行

### 天氣豫報（10日）

| 地方 | 風 | 天氣 |
| --- | --- | --- |
| 黄海 京畿 江原 忠北 | 北乃至東の風 | 始め曇後晴 |
| 全南 全北 | 同 | 曇 |
| 慶南 慶北 | 同 | 始め曇後晴 |
| 平南 平北 | 同 | 晴れたり曇つたり |
| 咸南 咸北 | 同 | 始め曇後晴 |
| 咸鏡北部 | 同 | 晴れたり曇つたり |

京城地方【今晩】晴【明日】晴れたり曇つたり

仁川地方【今晩】風弱く薄曇【明日】北東の風晴後曇

京城温度（八日）最高一〇度四 最低零下五度六（九日）正午二度

### 仁川の潮時（10日）

| | 午前 | 午後 |
| --- | --- | --- |
| 滿潮 | [illegible] | [illegible] |
| 干潮 | [illegible] | [illegible] |


感冒 頭痛 齒痛 神經痛
ネキスウ
後藤散
旅行必携 各藥店ニアリ

Tosco スタンダード靴
スタンダード靴株式會社京城出張所
京城府黄金町二丁目・電話本局四四九五

ヂ專門
野崎肛門科
入院隨意 京城岡崎町七 電話龍山九三番

御 ターナー萬年筆 特賣
（カタログ進呈）
製造本舗 大阪市外大鐵沿 矢田櫻道一丁目 田中吉商店

時局レコードは
山口樂器店
電話本局②二〇七〇・三五三番

櫻どちか
伊藤松雄詩 中山晋平曲
小唄勝太郎 市丸 古川緑波 能勢妙子
躍進軍國の春を飾る愛國音頭!
ビクター
さくら日本
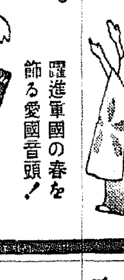

日本勸業證券株式會社京城支店
紀元二千六百年記念 日本萬國博覧會
抽籤券附回數入場券賣出 三月十日より同二十四日まで（一冊十四）

| 回別 | 仲値 | 回別 | 仲値 | 回別 | 仲値 |
| --- | --- | --- | --- | --- | --- |
| [illegible] | [illegible] | [illegible] | [illegible] | [illegible] | [illegible] |

▲印來月抽籤 當籤番號表一部三錢一ケ年間卅錢
證券擔保簡易貸付
利息 千圓以上 日歩一錢六厘 百圓以上 日歩一錢七厘 百圓未滿 一圓ニ付卅日間 七厘五毛
京城府南大門通一丁目二十八番地 振替京城二九七・電話本局四〇五四
本店東京 日本勸業銀行構内

女店員募集
一、十八歳ヨリ二十三歳迄十名採用
二、勤メ時間、午前十時ヨリ午後十一時迄（二部制度）
三、勤メ先 平壤府黄金町金千代會館
四、初給 五十圓以上（毎月賞與支給合宿設備アリ）其他優遇ス
五、希望者ハ京城府南大門通 金千代會館事務所ニ三月十二日十三日十四日ノ三日間正午ヨリ午後五時マデ本人直接面談サレタシ
平壤 金千代會館

ぜん息神經痛や 中風・高血壓
不治でない
血の「濁り」をとり 原因から治療せよ

酒煙草 今津化學研究所

ゐらが赤毛染
るり羽
美しい緑の黒髪!!
生々とした 若さと美しさ これこそ「るり羽」の持つ魅力
特長
一、前洗ひせずとも良く染り
一、染は手輕に湯で溶ける
一、後洗ひ良き染色艷を増し
一、機械を汚さず永く保つ
一、日本髪洋髪何れにも良く
一、最も使ひよき染毛劑
（全國藥店に有り）

補血強壯劑 蔘茸トニーク

すし
ミツカンの酢でするすしの旨い味
酢の吟味はお壽しの生命!
株式會社 中埜酢店

頭痛にノーシン

# 五道會の饒舌展覧會

## 土木費目がけて 我田引水の議論
### 早くも春風駘蕩の色漂ふ
### 休會明け平北道會

【新義州】休會明け平北道會は八日午後一時開會、日程に入るに先だち洪議長から前日可決した認識調電□發送につき報告、南總督から慰勞電を朗讀した後討議形式につき種々議論があつたが、結局慣例を踏襲して逐議することゝし、土木費及關係の一般質問に入る

▲金炳濟議員　地方の橋梁等は如何なる點を基準とするか先例を承つて

▲杉山土木課長　地圖は大體五萬分の一を使用しその河川の水量雨量その他の點より設計するものである

▲金永洙議員　鴨綠江水電ダムが出來るがこれによつて生ずる國境道路の水沒は如何にするか、三等道路のうち少し改作すれば完全な道路となるものが不完全なまゝ放置されてゐるのが隨分ある、これらを早く完成して貰ひたい、橋梁工作物の被害が豫想外に早いが設計上遺憾な點があるのではないか

▲杉山土木課長　第一の點は水電ダムが及ぼす影響につき會社側の調査と道の調査を中心に總督府で檢討決定する、三等道路の改作は經費上直ちに要求に添ひ難い、橋梁工作物の被害は技術上遺憾である

▲康基源議員　土木費道路橋梁費は修繕費が多く新規事業がないか

▲杉山土木課長　各地とも架橋の必要は認めるが新規架橋は經費上困難である

▲姜鳳翔議員　金山のかなり多い箇所に金山道路が開設されず少い箇所に開設されるやうである、又警察線の改修が遅れてゐるが何時頃完成するか

▲杉山土木課長　金山道路は主として金山三十ヶ所以上の地で交通不便な所を行なふこととしたものである

その他張應議員も鹿城金山の道路につき質し康基源氏は治水砂防費について質問し次に

▲李炳翼議員　龍川郡楊市附近は昨年の水害で損壞した道路の修繕費が計上されてゐると思ふがその額は幾何か、又一、二、三等道路修繕工事費の算出基礎如何

▲杉山土木課長　道路修繕費の國庫補助が近く發表される道路令に伴ひその管理が道知事に委任されるため十三年度より道を通じて補助されることになつたものである、修繕工事費は現在どの路線にどれだけといふことは申上げられぬ、しかしどういふ箇所を修繕するかは決つてゐる

▲李炳翼議員　多獅島—新義州間の交通量が増大すると思ふから徹底的に改修の要があると思ふがやる意思はないか

▲杉山土木課長　その點については本府當局で腹案をもつてゐると思ふ故安心されたい

▲金永洙議員　定州線の開通により道內道路網に大々的變革が必要と思ふが當局の考へは如何、江界に市街地令を適用する意思はないか、江界大橋の竣工がおくれ延つて竣工が遅れたのは何故か

▲杉山土木課長　道路網の變改は平北道內だけでなく本府で考へてゐる模樣である、江界への市街地令適用は江界の實情より時期尚早と思ふ、江界大橋の竣工は經費問題と工事着最近の趨勢上止むを得なかつたが本年中には竣工出來る見込みである

▲洪致業議員　義州邑の水道費にのみ年々補助するのは何故か、不公平ではないか

▲杉山土木課長　義州邑の財政上必要と認めたからである

▲洪致業議員　それでは我州邑の財政は如何なる狀態か承りたい

▲大久保地方課長　後刻數字を算げてお答へする

と質答しかくて一旦休憩、再開して姜鳳翔、姜貞默兩氏より金山道路と架橋につき質問、李安濟議員は義城郡の文化的におくれてゐるとにつきくどくどと述べたて教育衛生問題に及び姜利璜氏より議事進行に關して發言するなど議場漸く春風駘蕩の空氣漂ふ、如何萬議員は金山道路の實施について質した後

▲金炳濟議員　慣行賦役に夫役する人員が一年間どの位あるか調査してゐるか修路工夫は實施仕事をせず監督だけしてブラブラしてゐる者が多い、土木管區は管區の所在地のみが良くなつて他の地は惠まれない、管區を廢して郡に技術員を置いては如何

▲杉山土木課長　慣行賦役人員は調査してゐる、修路工夫の怠慢は過去に於てはいざ知らず現在は嚴重監督してゐる、土木管區に關する意見は當局としては意見を異にする、要は人の問題である

▲姜爾龍議員　昨年三橋川一帶を襲うた未曾有の水害は大正水利組合の貯水池水門を開放した結果たとのことであるが如何

▲杉山土木課長　昨年の洪水は未曾有の豪雨によるもので決して大正水利の貯水池とは關係がない、このことは朔州郡下の大水害でよく明瞭である

と問答して四時半散會

## 沿海州漁業警備の 强化に大力み
### 積極的水産行政に質問急
### 四日目の咸北道會

【羅南】道會(第四日)は八日午前十時開會、全議員出席豫算案第一讀會中勸業費及び授産費關係の審議に入る

▲李鋪泰議員(吉州)　農事試驗場分場を各地に分設する必要はないか、地方金融組合、產業組合、農會等の事業分野を確立する必要あり

▲李內務部長　各團體は夫々の分野があり、その本來の使命を闡明して各團體を合理化して行きたい

▲洪軍林議員(慶源)　齊南行政並に農事試驗場北部分場の設置及び穀類檢査所の設置、民樹稠の振作、さては森林政策に及び現下二三の事業會社は全く濫伐採を行つてゐる

李内務部長概括的にこれに答へ大谷農務課長、平野技師(森林)の補足答辯あり

▲柳鎬夏議員(城津)　今般一部の道に新たに產業部を設置されるやうであるが巷說によれば我が咸北はこれに漏れてゐるやうに傳へられてゐる、咸北の產業的重要性を無視した認識不足も甚しい……これが必現について道會として何とか方策を講じては如何

▲兒島知事　本問題は道の關與する問題でなく專ら本府の權限に屬する處であるが道としては勿論輓近の道內情勢に徵しても是非必要であつて必ずや本府方面でもこの點を觀察され咸北を無視するやうなことはあるまいと信ずる

▲嚴德和議員(富寧)　土地改良費が僅少に失しはしないか、十二年度道內生產額一億六千萬圓の內譯如何

▲李內務部長　十二年度道內生產額の內には水產四千八百二十萬圓、工產五千二百萬圓、農產三千八百三十萬圓、林產九百八十六萬圓、鑛產六百八十九萬圓となつてゐる

▲吳蘇龍議員(鏡城)　副業獎勵、土地改良問題に關して質問、相馬產業課長、坪內技師、大谷農務課長これに答へ

▲四元議員　鐵產資源の開發上昨年設置を見た鑛山技術員並にこれが施設を擴大し咸北に簡易な分析所を設置して戴きたい、水產傳習費四千餘圓が計上されてゐるがこれが效果は疑問である、もつと有效な施設が望ましい

▲李內務部長　鑛業開發調査に對する御意見は同感で咸北の地質調査も近く實行する筈である、水產練習生は漁村振興上效果的だと信ずる、分析所設置は必要を認めるが經費關係上容易ならぬ施設で道として設置することは俄かには至難かと思ふ

▲四元議員　財源問題は當業者負擔でも解決すると思ふ、是非早急實現を希む

▲李內務部長　研究の上善處したい

▲大見議員(清津)　沿海州道洋面漁業の警備に萬全を期せられたい、昨年の拿捕事件等を考慮して見ると一入この感を深からしめる、水產行政をもつと積極的たらしめよ

▲李內務部長　沿海州出漁警備は至極同感で萬全を期すべく本年度から三千萬圓で警備船がこの方面の警備の任に就く筈で朝風號風兩監視船と共にこれで大分不安が一掃されるであらうと思ふ

また沼田水產課長も本道水產業の特殊性を强調して道水產試驗場の事業方針を明らかにし、水產行政は大いに積極的にやりたいとこれに答へ

▲金炳燦議員(鏡城)　農村振興運動の物的精神的反響如何、朱南平野に灌漑方策を講じたならば二千餘町歩の水田が出來る產米增殖上これは是非實現されたい

▲李內務部長　農村振興に關しては相當物心兩方面に見るべきものがある、それは更生農家の現況を一覽して見るとよく解る

と計數を示して更生狀況を說明、更に心的には咸北鄕約を中心に地方敎化民心作興等相當な實績をあげてゐると附加

▲坪內技師　朱南平野の灌漑につき將來調査したい

と答辯し正午休憩

### 議場漫景

休會明け第三日は快晴の小春日和、光永雄基、尾崎會寧兩人の燦然たる光頭の照明も手傳つて場內は一段と明るい▲黃鍾國氏例の重厚なゼスチュアで精彩を示しよろしく中樞院參議の貫祿を示してカマニく土木費論の火蓋を切る▲柳鎬夏君(牙山)第一回道會以來禮山の重要建議案の處理は一體どうなつてゐるか詳細に承りたい…と難題を持ち出して參與員を盥面さす▲金洪宅君(瑞山)「參與員の答辯は過去の實績に徵して空手形が多い當局は誠意ある答辯をして貰ひ度い」とピリツとやれば、李內務部長すかさず『各參與員の答辯は之皆誠意そのものである』と大見得を切つたので一同たぢたぢ▲三上新議員堂々大上段に構へ道路全般の進運とこれに對處する指導原理を喝破して本格的開陣のサンプルを示して天晴れ男を揚げたのはよいが、午後ともなれば退屈まぎれに紙片に怪げな都々逸などをものして記者席に廻すあたり稚氣滿々……憎めない老人の惡戯である▲『公州・茂山間道路は最近漸く曲りなりにも交通運輸が出來るやうになつた』との尹承鉉議員(會寧)の辯論を捉へて後藤土木課長は更に名答辯……『道路はすべてカーブがあるものである、カーブのない眞つすぐな道路と云ふものは少い』……「御本尊は至極同感だ」とやつて場內を呆然たらしめるあたり人が惡い▲最後に時間延長と打切りで一揉め、贊否兩論對立、吉州の李鶴燮君盛んで時間延長を力說すれば口の惡い連中……あればしやべらない國から出て來た人のやうだ……とぼやく

## 劈頭から浪荒し
### 李議員議場獨占一時間廿分
### 四日目の咸南道會

【咸興】第四日の咸南道會(八日)は志願兵制度、教育令改正に關する總督電報に對する南總督の謝電その他の披露があり午前十時十分勸業費、授產費の第一讀會に入る

李鴻基議員(安邊)事務職員、技術員の非常時局認識に始まり勸業費、授產費の第一款全部に亘つて參與員を總動員せしめ佐々木內務部長職員の職務分擔は當局が責任を持つから信頼してお委せ願ひたい……どうやら雲頭から荒れ模樣だ、土地改良事業、蠶業並に乾繭、堆肥調査、肥料獎勵、金肥使用、畓、高地帶畓改善等に關し農村の實例を熟數的に列舉して迫る、

李鴻基議員の議場獨占さきに一時間二十分、續いて金東根議員(端川)山林行政、獸醫技術員設置、植穀價議員(北靑)織業獎勵と共販、害蟲驅除等に關し質疑あり更に工業學校設置、技術員獎勵等に關し質疑あり午後も引續いて李議員これ等の反復質問から大豆獎勵、畜產獎勵等長々しく續く次いで

▲禹西鎬議員(三水)　有畜農家增加の積極的施設、亞麻獎勵策、農業共濟金增額、燕麥栽培病防止策、稻作預託增加、組麻布の規格統一、道費職員の臨時增俸防風造林、北鮮開拓事業、高地帶土地改良補助要望

▲沈昌蕃議員(甲山)　與麻購買價格並に山地帶土改事業、山地帶農民道場設置、山農指導員增員、森林保護議員の優遇、高地帶增配

▲杉山議員(惠山)　蔬菜技術員增加並に農用林地造成對策等

▲韓成龍議員(永興)　面職員の優遇その他から小規模土地改良助成要望

▲尹範夫議員(德源)　苹果檢查指導等任技術員を增配せよ

等の要望的質問あり會議時間を延長し續いて

▲張基議員(咸興)　產業助成に先だち道路網の完備、熟練工養成機關の地方分散を圖れ、軍需工業助成策、中小工業補助助長策ありや、商工業組合を組織せしめ低利資金の融通を圖れ

▲李字南議員(北靑)　水產關係の諸項、即ち市街給漁區の獨立、底曳並市場制船の增加、漁業許可の敏速處理、漁船貸田金の增加、明太漁業職路の確保、鮑油暴落對策、水產課獨立計畫の有無……等に關する當局の所見如何

▲宋雅和議員(洪原)　明太子製造の必要、改良指導並に水產取締保護船建造の必要、種苗場林業試驗場移轉の理由如何

等々、郡民代表の陳情や要望のだらく議案でしもなく續く

### 議場素描

土木費質問などは華かなる七日午後六時前、李鴻基議員の緊急動議に南晋福議員訂正を求め質問打切りに決定、贊否を起立に問へば約半數の起立、同じ起立仲間の北靑の趙龍憑議員、皆が着席した後で「明日に持ち越し」を論じて贊否の數不明となる▲再び起立を諮めた處十三對十三の同數に井上議長、窮席を指して「唯今席を離れましたが持りも贊成でした」で危く過半數の贊成を得ての散會に『不在贊成なんて議事規則があつたか知ら』▲第四日議會は豫定貿で一時間半も議場を獨占した李鴻基議員「補助造林の所在不明」を論ずれば佐藤山林課長「木は山に植ゑます、汽車の窓からちや見えません」▲午後の議場を一時間以上も獨占する趙龍憑議員に『獨りでしやべるな、他の者は言ふことが無くなる』と怒りつける某々議員、だらけ切つた議場を一寸緊張させ荏川議員も▲「一人の發言は二回まで……」制する▲韓成龍議員(永興)非常時局と銃後朝鮮住民の覺悟とでも稱すべき大講演を前提に結論は『面職員を優遇せよ』から機業傳習所追悼會自營論に及ぶ、理路さ長策に關しその必要を認めぬが如き說明に渡邊議員「三分利、五分利の生步の資金を使つてゐると蹶れ過る處理はない、內職は火の車だ、が商賣をやめたら食へぬから仕方なく營業を續けてゐる、商業組合でも作つて低資の融通を圖れ」に佐々木內務部長『よく解りました』は至近で好評▲井上副議長四日目の議會に二回議長席に納まつたが昨夏の臨時道會で當選披露の機會を得なかつた

## 愛の力のお說教
### 李議員が「更生論」長講一席
### やつと豫算案可決

六日目の黃海道會

【海州】六日目黃海道會は八日午後一時開會、十三年度豫算の三讀會に入り

▲李鍾駿議員(鳳山)　當局に於ける各般の施設は兎角形にはかり捉へられ精神的に缺けてゐる、農村振興運動の如き重要施設に於いてなは然り、色衣獎勵も今日は餘程その方法が改善されてゐるが從來の結果を見ると、目的と相反する民心に惡影響を及ぼした事多くある、角を改めんとして牛を殺すの例を往々見られる、蠶業獎勵棉作指導等も左樣だ、功を急ぐ餘り民意に反し精神的に缺けてゐる、又半島の愛國熱及び志願兵制度に對しては感激してゐる、志願兵制度に對する感激は制度そのものに對してでなく其制度の裏に潜んでゐる國の愛の力に對して感激してゐるのである、當局は形又は功績のみに捉はれず眞の愛の力でもつて眞に道民大衆の生活安定を念願として、各般の施設に惱み者護籍不足職き處か凱の「く」の字にすらありつけぬ哀れな大衆を愛の力を以て救へと約四十分に亘り熱辯を揮つて當局の飛躍を促し各般の施設に對する當局の意見を述ふ

▲吳元鎬議員(松禾)　蠶業獎勵は極力獎勵するに成績が擧らぬ根本は獎勵法をかへるか、或は比較的成績の擧る郡でも獎勵してはどんなものか、又小麥增殖獎勵費の一千六百七圓は少い今少し額を增して補助し農村振興の成績を擧ぐるべきだ、これに關連した蠶產額の改造を行ひ年越優遇でもして實行しては如何、斎牛飼料改良は必要なるに補助額七二九圓は餘りに僅少なり又漁船場の補助も豫算の通り七百圓にては不足を感ずる

などと例の能辯を揮つて質問や希望を述べ立てた、それに對し李議長及佐々木內務部長より懇切に說明し標準の利益あるを知つたので獎勵は當局と力を合せて積極的に獎勵するはずであると答へ、その他の參與員相川、鞍場兩課長よりそれぞれ答辯し

▲李承九議員(金川)　色衣獎勵は大體に徹底したので本年も昨年通り四千圓を計上する必要はない、又火田整理補助費が僅か一千八百圓で徹底するか土地改良補助五千六百五十圓は餘りに少い增加する意思はないか招待費二千五百圓は少額に失するきらひはないか道の施設はあれで足るか、新廳舍の便所の位置はあれでよいと思つてゐるかと各參與員に對して御示するか如き有樣で議場俄に緊張、之れに對し各參與員は丁寧に說明して渠議長の提議で三讀會に入り滿場一致で豫算案を可決して散會、時に五時二十分

### 議場雜觀

▲六日目の道會は漸く第一讀會に入つた爲か傍聽席が淋しい、たゞ高等女學校の生徒のみであるが▲劈頭道會の立役者李鍾駿君が能辯を揮つて當局の奮起を促したが、これは又た議會の問題兒吳元鎬君が問題の獎勵による不振を攻擊して糧草獎勵の代行を叫ぶ、流石に農民の實情を知るものとして評判よし▲李承九君今日もまた低聲で意見を述べんとすれば、鋭な知事耳に手をあて今少し高聲で……と大聲で願ひます、李君仲々やるタイプ笑ひだ、各參與員を叩出して全く訓示式に猛擊し殊に色衣獎勵費の削除を猛烈に叫んだが▲流石は議長仲々老猾だ可成可成で押し通す▲稻田土地改良の百姓議長今日が初登舞女のやうなやさしい聲でニコニコ笑顏がよいこれでは問題は起らない、矢張だくだく

## こゝもダレ氣味
### 土木費と教育費で議論
### 六日目の忠南道會

【大田】六日目忠南道會は八日午前十時十五分開會豫算案の一讀會を續行先づ李相珏(青陽)議員發言して普通學校の經營難を翻へて補助の增額を希望し渡邊學務課長より

十三年度の補助は必要であり十分なる額を決定し一學級當り千三百圓に達し支障を來す事は全然ない

と答辯したが李議員なほ納得せず卓を叩いて駁し學務課長と渡り合つた後

▲金甲淳(公州)議員　公州天安間一等道路中の橋梁はなぜ架設しないか大田儒城間の鋪裝の不備をどうするつもりか

▲末永土木課長　修繕、改良を加へる箇所は發表の域に達してゐない、橋梁は考慮中であるが鋪裝は簡易であり破損に對しては工事請負者が修繕する筈である

と問答し金廷植(洪城)議員は西北部に中等學校の設置と女子中等學校の創設を說き簡易學校の昇格を叫んで脫線し議長から簡易學校について注意され轉じて未就學兒童の救濟、洪城蠶業學校の甲種引上げにつき長講一席し田中內務部長より

從來の沿革もあり南部の學校の西北部移轉は困難であり參考として承つて置く、普通教育の整備擴充は十分考慮し本道は幸ひ女子師範が公州に設置されるので中等教育の普及徹底には最も都合がよい

と答へ午後零時二十分休憩一時半再開富士平平(大田)議員道有林施設、畜產費、蠶麻獎勵などにつき質し本田山林課長の答辯があつて次に元鵬常(牙山)議員天安、溫陽間の鋪裝につき質し關係參與員それぞれ答辯し李重明(保寧)議員は彈力性のない豫算と將來の道民の負擔能力其他質問に議員より

道の財政は最も苦心が多く健全財政にすべく努力中である、道の負債は千二百萬圓で內準道債は僅々二百萬圓に過ぎないが更に明年度からは道債償還積立金の制度を實施してゐる

と說明し宮脇地方課長以下の答辯があり、李殷雨(扶餘)安井(洪城)議員の質問連雨天(許川)議員の長談議で議場ダレ氣味となりそれぞれ參與員の答辯があつて午後四時五十分散會

### 議場スケッチ

發言權の爭奪で議場騷然▲李相珏議員が渡邊學務課長と口角泡を飛ばして渡り合つてゐると發言權を獲得せんと金廷植議員は遑しく起立し十餘分間辛抱▲議長ッ!議事進行々々と連呼▲議長は質疑應答中は議事規則第八條により議事進行でも駄目であると突を喫しての說明▲金甲淳議員が「私は言葉が判らぬから我慢して下さい」と述ぶれば議長は「それだけ判れば結構々々」で議場爆笑▲若手議員連中頗る覇氣あり頓み▲公州公職者連の傍聽で午前中緊張したが午後は長廣舌多く稍氣滿々

## 一夜三ヶ所に持兇器强盜
### 龜城署管內を荒し
### 闇にまぎれて逃走

【新義州】平北龜城郡龜西面南水洞李有郁氏方に六日强盜事件あり屆出に接した龜城署で犯人搜査中のところ七日午前三時ごろ又も同郡沙器面文殿鎭氏方に兇器を所持した强盜が侵入、夫婦を脅迫して在金十四圓を强奪逃走した、さらに同郡面金某氏方に侵入同氏と格鬪の上、上衣、懷中電燈帽子を遺棄逃走した怪漢があり龜城署では同一人の犯行と睨み搜査中であるが、まだ捕まらぬ

## 釜山の脫走囚
### 梁山で捕まる

【釜山】既報釜山署が全力をあげて搜査中であつた脫走囚金正守(二九)は八日午前九時五十分實兄方順位(三)が寄宿する梁山郡上北面美元植方へ乘合自動車で赴く途中同面石溪里の路上で張込み手配中の梁山署員に發見され、逃走の隙もなく取押へられた

## 義父殺し未遂

【釜山】慶南金海郡下東面月村里吳韓守(三二)は女房の金貴任と不和で家庭に風波の絶え間がないのは責任の實父金盆鉉(五〇)の入れ智惠であると邪推し、去月廿八日午後十一時頃同面草亭里の實家に暴れ込み草刈り鎌を揮つて金盆鉉の左腕を挾つて瀕死の重傷を負はせたので、金海署で殺人未遂として取調べ中のところ、この程檢事局へ送られた

## 新聞統制
### 北鮮の二社 愈よ合併

【羅南】時局に對應して最近新聞の統制が云々されつゝある秋、逸早く咸北二社(北鮮日報、北鮮日日)の合併問題が進捗をみ、筒井、部兩氏の斡旋により一兩日中に兩社首腦者間に調印が行はれ、來る四月一日からいよいよ合併される模樣である

## 酒精製造へ
### 北滿產業も國策に順應

【延吉】間島に本社と工場を置く北滿產業株式會社は昨春から高粱を原料とする燒酒『延壽』を大量生產して全間島省內に販賣してゐたが先月滿洲國の酒精專賣法實施により同社も燃料國策に順應して飲料、工業用用酒精製造することになり先月來製造に着手したが本月中旬からは專賣署へ納品するはずである、なほ同社は洋酒製造許可も得てゐるので來月からは先づ洋酒製造にかゝる豫定である

## 富豪宅に曲者

【統營】邑內新町の富豪金德錫氏方に七日午前三時頃曲者が侵入、寢室の簞笥を物色中家人に發見され賊は逃走した、屆出により統營署で犯人搜査中

## 生肝狙って實弟を絞殺
### 業病に惱む男が
### さんだ迷信の慘劇

【光州】またも業病者の殺人——五日午後七時頃務安郡押海面宗花里金明三の長男國德(三)は實弟名不詳(九)の全身を繩で縛り上げ絞殺した上肝を抉りとつて食べた後、惡事の發見をおそれ死體を室內に隱匿したゝめ行方を晦ましたことが判明、大騷ぎとなり所轄押海駐在所では木浦法院支廳檢事局の指揮を仰ぎ目下犯人搜査中であるが、犯人は癩患者で平常古老から人間の肝を食べれば癒るといふ迷信を聞いて肉身の弟を殺したものらしい

## 鉛筆で人殺し
### 目玉を突く

【羅州】去る二日午後八時頃邑內東町飲食店柳泰紅方で丸星運送店の人夫九名が飲酒中邑內東町人夫監督崔正燕と人夫郭西三日前中興里金光坤が人夫賃のことから口論となり崔正燕が討草番を差出し『目玉があれば上く見ろ』といひながら鉛筆の先で左の目玉を突刺したところ金光坤はその場に倒れ、人事不省となり中央醫院に擔ぎ込んだが四日午後十一時頃死亡したので光州地方法院順天支廳森山檢事、順天署平野警部等が來臨、死體を解剖の結果目玉を突かれたのが致命傷と判明麗水署で加害者崔を取調べ中

## 新聞拔取少年お繩

【新義州】最近新義州驛で內地方面からの新聞が度々行方不明になるので各取次店で探查中、八日午前七時ごろ大阪毎日新聞の包みを窃まんとする少年を同紙販賣員らが發見、捕へて警察に突き出した、この少年は新義州府內都營員黃角(一九)=假名=で連續的に盜んでゐたものである

## 車中で心臟麻痺

【釜山】八日午前七時釜山第一棧橋を奉天行き急行列車のぞみが發車せんとする刹那三等乘客鹿兒島縣人滿洲公主嶺旭町富士屋旅館主人馬篤新助が突如心臟麻痺で倒れたので傍に居た驛員は直に棧橋待合室に收容手當をしたが死亡した

## あ・ど・ば・る・ーん

◇……【全州】「前回の道會で本員の發言を削除されてゐるところがある」と噛つてかかつた議員に、これは人を喰つた西田地方課長の答「速記錄にないところをみると二十七番議員の獨語ではないか」

◇……驗者碁顔に勝つたとみえ、其の夜の宴會の接室、碁盤を挾んで兩人「課長の答辯は實に不親切だ」パチリ『そんな筈になし』パチリ『實際俺に勝つたネ』パチリ『そりや錯覺だヨ』パチリ

◇……ところが碁には勝つた驗者「あーこれでスーッとした」とシッペがへしすれば『これで勝たら堪がネ』と課長ニヤリ


# 結核 新 ワクナール 發疫元

VACUNAL
WATANABE'S
T. B. ANTIGEN

北里研究所製品

人類の强敵たる結核性疾患の治療並豫防法に對しては、全世界の學者により凡ゆる方面より研究せられてをりますが、現今最も正しく且つ有力なる療法として確認せらるゝところのものは、人體細胞の活動性免疫を旺盛ならしめ、積極的に結核菌毒に對する抵抗力の增進を圖ることを以て最大の急務とせられております。

**ワクナール**は此の目的に向つて過去廿數年間研究に沒頭せられたる、北里研究所渡邊義政博士により完成せられたる新免疫元で、幾多の實驗並臨床試驗の結果、實に左の如き優秀なる性能を有し、結核免疫史上一新紀元を劃するものと稱せられます。

1 結核菌株よりツベルクリン反應を呈する物質を除き、何等の副作用なく皮下注射として簡單に應用せらる。

2 特殊の操作に依り培養せられたる結核菌の死菌なるが故に何人に對しても安全に用ひることを得。

3 迅速に注射場所に、硬結卽ち良性の結核性變化を喚起せしめ、以て自後有毒生菌に對する第二次感染を防止す。

4 免疫の成立とゝもに、體位の向上、發熱、咳嗽、喀痰の抑制等、病勢の阻止に好適なる結果を齎し疾患の治癒を促進せしむ。

5 本劑は有力なる治療劑たるの他、又虛弱者並に腺病質兒童に試み、結核發病防止の豫防的效果を賞せらる。

【適應症】肺結核(特に第一期第二期)腺結核(瘰癧)・小兒結核・皮膚結核・骨結核・腸結核・眼結核・結核性肋(腹)膜炎・腺病質

●●●國民體力の向上を要望せらるゝ非常時に臨み特に奉仕的廉價を以て提供す。切に全國醫・藥業家の御高評を乞ふ

說明書左記へ御申込次第郵送す

北研製品大販賣所
大阪市東區道修町 株式會社 塩野義商店
東京市日本橋區本町 株式會社 中村瀧商店

VCS



大阪商船仁川出帆

阪神行　三月廿一日 群山丸 群山寄港　三月十四日 信洋丸　三月十八日 發洋丸
鎭南浦、安東行　三月九日 盛洋丸　三月十五日 國洋丸
海州行　三月十一日 名瀨丸

內地各地行旅客運送引受手荷物取扱 大阪商船株式會社仁川代理店 株式會社 慶田組 電話 七二番 二二〇番 九四番 二七八番

嶋谷汽船出帆

◎朝鮮遞信局命令航路 朝鮮、北海道、大連
大連直行(三等七圓) 仁川出帆代理店日鮮海運株式會社 電話九〇番
天海丸 三月九日　日本海丸 三月十八日
×日本、北海道、樺太行 ×印樺太行(各地寄行)
ジヤパンツーリストビユーロー切符發賣所前記各代理店及
鎭南浦出帆代理店朝鮮海運出張所 電話五三八番(代表)
仁川出帆代理店日鮮海運株式會社 電話五〇番
天海丸 三月十五日 群山出帆 代理店 群山海運合資會社 電話一四番
天海丸 三月十六日 木浦出帆 代理店日鮮海運出張所 電話八四番
天海丸 三月十七日 釜山出帆 代理店 瀨山兄弟商會 電話四〇〇八番
天海丸 三月十八日 浦項出帆 代理店 浦項運輸會社
內地寄港地 境、宮津、新潟、舞鶴、敦賀、伏木、船川 函館、小樽、大泊、眞岡
◎北海道—北鮮線 會寧航路(昌寶丸)
雄基出帆 國際運輸支店 電話二一七番
三月九日 清津出帆 國際運輸支店 電話一八番
三月九日 羅津出帆 國際運輸支店 電話一二三番
三月十日 城津出帆 北鮮商船組 電話二三番
三月十一日 西湖津出帆 代理店 富田商會 電話一八番
三月十二日 元山出帆 代理店 朝鮮運送支店 電話二〇番

嶋谷汽船株式會社 神戶市神戶區明石町

大阪商船出帆

北鮮門司阪神急行 清津正午發 羅津前日發
永興丸 三月六日　大同丸 三月十一日　河南丸 三月廿五日
北鮮逢萊行 清津、雄基、城津、興南、元山、釜山、博多、長崎、鹿兒島、基隆 高雄行
大連內地直行 日滿連絡船に於て鐵道連絡切符發賣
大連發 毎土曜日 午後一時 神戶着 月曜日 朝
黑龍丸・鴨綠丸・吉林丸・熱河丸・扶桑丸・うすりい丸・うらる丸
門司基隆直行 內臺連絡船
高砂丸・蓬萊丸・高砂丸
(基隆每々日午後一時)
門司より神戶行大型船便多數あり
京城府南大門通一丁目三
大阪商船株式會社 京城支店 電話本局長一〇三三
仁川 慶田組
釜山 釜山商船組
朝鮮代理店・案內所 國際運輸會社 ジヤパンツーリストビユーロー 京城三越 釜山三中井 安東大和ホテル

# 停年教授列傳(7)

## 佛蹟の常盤博士、俳句の加藤博士

藤村愛夫

『私のやうな教授の經驗は恐らく珍らしいでせう』と常盤博士も言つて居るやうに、二十五年間の講師生活から、教授に昇任したと思つたら在職たつた五年で昭和六年停年退職になつた。それほど博士の教授時代は短かつたが、平生の教育指導の傍ら(佛陀の研究)『佛教と儒教倫理』並に支那佛教史蹟等の著作を完成、學界を驚嘆せしめてゐる。

停年退職間際に自動車と衝突して、肢骨を折り一時は元通り恢復困難だらうと噂されたが、約一ケ年間必死の療養を續けた結果すつかり健康を恢復した。『之はよく旅行をして足を使つてゐた賜ださうですが、無駄な經驗はないものですね』と博士はいふ。なるほど博士の旅行は有名なものである。古蹟の跡をたづねて大正九年以來支那には前後六回も渡り、草鞋がけで支那各地をかけめぐり佛教史蹟の踏査につとめた。幾度か土匪に襲はれて危險な目にあひながら支那語も知らない博士がよく危難をのがれのんびり大陸旅行を續けたのは、悠々迫らざる大人の態度と、支那人そつくりの風貌とによつて得た結果であらう。然しただ一度さすがの博士も肝をぬいだ話がある

大學教授で俳句をものする話好みの人々の中には、餘技の域を脱した玄人も相當多い。

最初の支那旅行の時である北京に着き支那人の家を訪ねやうと車に乘つたら、途中で何度も車から降ろされたり乘らされたりして、その都度金をねだられ已むなく通りすがりの巡査に『救々』と呼びかけてやつと危難を逃れた。博士が支那語を學ぶ實地にこれを使用したのが、この『救々』(どうぞ)の一語だけであるといふ。

この數年來東方文化研究所の評議員並に研究員として支那佛教の研究に精進してゐるが、龐大に教蹟をとり支那各省の國寶保存調査會委員を勤めて居る然し何といつても退役後の博士の業績としては、教授時代の講義を纏めた『支那に於ける佛教と儒教、道教』を初め『竹林殿の研究』『佛教の精華』『支那の佛教』『則天武后』『新字の研究』『學と道』その他數種の著作をあげねばなるまい。

鼠骨こと加藤正治博士もその一人である。いつか鴻の巣へピクニックの折にものした『鍬を肩に歩くやそろ〳〵日』の名句は一時評判になつたものだ。博士が始めて俳句をひねくり出したのはドイツ留學中のことで、當時ベルリンにゐたお俳諧でおなじみの巖谷小波山人やドイツ大使館の水野幸吉氏等が主唱者となつて俳句會を創設、その句會の名を白人會と稱した。白人とは伯林の伯の字を二つに分けベルリンと素人の二つの意を含ましたものだといふ。之にはせ參じた天狗連は當時同じく留學中だつた筧克彦、美濃部達吉、清水澄等の諸博士で、博士もローマからベルリンに乘りこんで出席した天狗の一人であつた。この白人會にもうかれこれ三十年近くになるが、今でも毎月一回例會を開いてゐる。

博士は姉崎正治博士の後をうけて、一昨年から帝國學士院幹事の重職につき素晴らしい活躍振りを見せてゐる。

學士院の幹事は學者代理と事務總長の二役を兼ねた要職で、しつかりした、しかも活動力の旺盛な人でなければ到底勤まらない。加藤博士は一見病躯で、おだやかな紳士的風格ある英國風の學者的態度を持し、幹事の職などには堪へ得られないやうに見えるが、其の風貌のどこかに、ぴりつと動く一脈の精悍さを思ふ時其の活動振りもなるほどとうなづかれる。

信州人のお多分に洩れず山登りは達人だが水泳にかけても玄人を『松本の殿様のお屋敷が今の矢ノ倉の細井樋で隅田川に近かつたため、松本の藩士は山國の侍に似ず水泳はたかく達者であつた。僕も其の後裔であるからうまいのが當り前でせう。』と博士は山國人と水泳との奇しき因緣話を語る。

破產法の權威として有名な事は今更いふまでもなく、海商法令、强制執行法の改正にも參與され、たゆみなき活動を續けてゐる。

## 歌誌〃朝鮮短歌〃 四月から發刊

歌人協會、歌話會等が有耶無耶の裡に解消して京城歌壇の現在には綜合的な機關がないのを遺憾として今度新に綜合歌誌『朝鮮短歌』が發行されることゝなつた、朝鮮歌壇は四月で全鮮歌人の他意なき援助を希めてゐる。發行所は當分の間京城光熙町一ノ一八二

◇親王樹例會　十三日午後一時京城錦町一三錦田氏方に開く詠草一首持參のこと

◇歌帝木園　三月號限り廢刊する

## 東京發聲は解散

### 男女優それ〴〵轉社

映畫界唯一の獨立プロダクションとして『若い人』『地熱』等の傑作を發表して氣を吐いた東京發聲は重宗務氏經營の東京發聲映畫社の解散で主要スターの大日方は東寶東京へ、又市川春代は日活へ新興東京へ、藤井貢は新興東京へと夫々正式轉社したが、東發へ走るものか、はた又松竹大船入りかと注目を惹いて居た逢初夢子は之等豫想を裏切り此の程新興東京入りをした、同東京發聲で脇役スターとして重要視されて居た山口勇も同社に入つた

## 今週の番組

**黄金座**(十二日より)▲テイフアー二作品「燒の穗以蔵」▲日活京都作品月形龍之介主演『白浪五人男』▲日活多摩川作品黒田記代主演『軍國花嫁』

**京龍館**(十四日より)▲東寶京都作品阪東門光三郎、櫻井京子主演『決鬪富士の男伊達』▲東寶東京作品橫山エンタツ、花菱アチヤコ主演『これは失禮』▲東寶東京作品霞立のぼる、山縣直代主演『お孃さん』

**若草劇場**(十四日より)▲東寶東京作品岡讓二、入江たか子、英百合子、原節子主演『母の曲』前後篇大會

## エム工社朝鮮代理店

バイヤ商事では此の程、朝鮮代理店、三洋社と同滿契約解除し、丸樂商會村瀨晃氏(京城、黄金町)との契約を成立した

## 新刊紹介

**昭和維新**　道義日本確立の急務(松岡洋右著)　著者の至誠は迸つて熱辯となり、時代を淨めむ夢を作る大雄篇の論文集である、說くところ總て正義に立脚せる國策の提唱であり、道義の上に築かるべき新しき國家國民の進路である。本書は即ち著者最近の言動の中樞信念といひ得べく二十餘篇みな烈々熱火の結晶であるが、殊に附錄として採錄された『非常時局に際して國民に訴ふ』は昭和八年十二月十七日著者が政黨を脫した際の第一獅子吼、日本百年の縮に於ける講演筆記で今讀むも赤誠溢れる大文字である(一圓四十錢、東京目黒・下目黒二ノ三七二第一出版社)

◆朝鮮税務要覽(尹定夏著)單なる税制の書は多いが納税者の立場からの税務を說いたものは本書が嚆矢といつても大して誤りではない、關係法令を漏り殊に朝鮮に現行のものを詳述し例へば所得の計算法とか税金の算出順序や手續等具體的に說明し本年發布の臨時增徴令にまで及んでゐるところは納税者にとつてたしかに一つの大きい指針となり得る(一圓卅錢、京城・太平通二丁目帝國地方行政學會朝鮮本部)

◆舞臺(三月號)戲曲七篇所載(五十錢、東京・杉並・阿佐ヶ谷三ノ二八九、舞臺社)

◆特許時報(第七十六號)三十五錢、東京內閣印刷局

◆支那時報(二月號)五十錢、東京・麹町・下六番町五、支那時報社

◆朝鮮教育新聞(二月號)三十錢　京城寺子町一五一朝鮮教育新聞社

◆鮮滿之衛生(二月號)廿錢、京城黄金町三ノ一九九鮮滿之衛生社

◆廓清(二月號)三十錢、東京・小石川・大塚仲町四一、廓清會

◆陸海軍受驗生(三月號)幼年學校試驗問題模範解答(三十五錢、東京・神田・小川三ノ二四、陸海受驗生社)

## 不連續線

### 鷄卵商

東海林さんの風采を見ると、田舍のおつさんを思ひ出す。

出雲訛りのその言葉が、一層、東海林さんを土臭く印象づける。

しかし、東海林さんは立派な文化人である。古いことも知つてゐる代りに、新しいことなら、その方も古いこと以上に知つてゐるといふ近代人でもある。

『あなたの御商賣何でせう』

初めて友人と一緒に行つた或るバアで、女給が東海林さんに尋ねたのである。

今までなら『何に見える』と聞き返した東海林さんだが、永い間の經驗から、今では積極的に『玉子屋だよ』といふコツを覺えた。

それは、實に、東海林さんとして恰好の自己表現だつた。

『あら、さうらしいわ。信じるわ』

女は、さういつて『嘘でせう。今度いらつしやる時、玉子を持つて來てね』といつた。

『だつて、チツプを拂ふ上に、玉子まで持つて來たんぢや損だ』

冗談ともなく笑つた。

『いゝの。チツプいらないから』

それ以來、東海林さんは必らずデパートへ寄つて玉子を十ばかり買つて行く。その方が安あがりだからである。

女は、玉子を持つて來てくれる東海林さんを、今でも本當の親切な玉子屋さんだと思つてゐる。

## 吉田奈良丸來る

### 十一日から朝日座に

關西浪界の大立物吉田奈良丸は三年振りの御目見得として十一日から三日間限り京城朝日座に於て公演、今回は新題材を豊富に携へ中にも北支の花『盲目血染の偲合』は內地各都市でも絶讚、連續大入滿員をした時局物で奈良丸の珠玉篇は北支戰線盲目血染の偲合、名優中村福治郎、改作勸進帳、神崎東下り、彈く東郷在、柳澤おせん、大高の甚賀、南部坂等で毎夜長講二席する、一行の顔觸れは外に吉田奈良駒、吉田月丸、廣澤小虎吉、雲一文字、廣澤玉藏、天龍軒大滿、吉田小奈良であるが、奈良丸初日讀物は前席『北支戰線盲目血染の偲合』後席奈良丸十八番の内『大高の甚賀』なほ毎夕開演は五時(會員は吉田奈良丸)

## 浪曲特選大會

### 十日から京劇

關響に京劇が放つ大浪曲特選大會は近來にない愁しい顔合せで五團長の人氣役勝を決する大競演會で來る三月十日より三日間華々しく京城劇場に開演する事に決定、素晴らしき前人振りである

一行は、節眞似日本一の名人浮世亭鶴心坊、俠客物の豆豪東家燕左衛門、新講談の名人東家大谷巳右衛門、少壯美聲浪曲東家樂若、京山伯圓、關東節の巨星東家八轟、浪曲界一の節廻み天中軒小入道の大熱演である

## 豆談義

### 旅の思ひ出

▲朝午前七時半頃青森驛に着きまして四時間許り連絡船に乘つて函館に着くのでありますが、この連絡船は關釜連絡船と異つて居る點は船の横中の所に『レール』を敷いて貨物列車を『プラツトホーム』から直ちに船の中へ全部積込んで了ふ。卽ち青森驛から函館驛に行つて來て、又函館驛から青森驛に行くと云ふ樣な設備が出來て居ります。我々初めて見た者に取りまして非常に珍らしく感ぜられました。連絡船の設備も比較的よく出來てをりまして大變愉快でありました。私は元來船には非常に强い方でありますから少々連絡船が荒れたからと云ふて困る樣な事はないが、却つて荒れた方が、愉快であるといふことを何時も話してゐるのでありますが、幸か不幸か關釜連絡船でも何時も波が靜かでありまして、時化に遭つた事は殆んとないのであります。なんとか荒れて呉れゝばよいと云ふ感じを有つて居りますが、一遍も荒れた事がないと云ふ事實でありまして、洵に世の中は皮肉な現象であると思ひます。(京城商業學友會誌『隨筆』所載柳樂校長に旅の思ひ出を聽くより)

## 〃阿部一族〃合評

### 若劇の前進座映畫

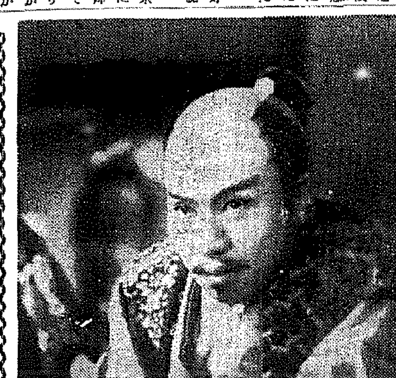

【寫眞】放右衞門　五彌の兵衞門

【O】肥後五十四萬石細川忠利の逝去をめぐり、殉死を許されなかつたお毒味役阿部彌一右衞門一族が家中のそしりと主家の冷淡な仕打のもとに、彌一右衞門は自刃、長男權兵衞は縛り首、二男彌五兵衞、三男、四男、五男の一族は主家に叛逆して起ち全滅し去るといふ封建の悲劇を描いたものであるが——この作品を通しては殉死と封建の掟に對してどんな批判が下されてゐるか解釋に苦しい、これは脚色(熊谷久虎と安達伸男)の罪にあると思ふが鷗外の原作を讀んでゐないので、どこに不備があるかわからない、『義は義、恨は恨』などとさかんにいふが、かうした言葉もピンと來ず、全體に頑張、わるくいへば獨りよがりが多い、もつと說明が必要だ——惜しいカットもあつたのだとも思ふが……

【N】これは封建武士道(殉死)に其幼稚な論理的結論に過ぎない、に對する痛烈な闘諍である、戰國時代から泰平の德川天下へ移る過渡の代、所謂武士道に見られる傾向的道德からくるある種の矛盾を與へた時代劇の器となつて仕舞つてゐた、鷗外の歷史物に對する常に質的な眼は前進座『阿部一族』に登場する總ての人物をしてこの〃武士道〃の大義名分を完うして行動することを許さなかつた、熊谷久虎の解釋はこれを更に碎いて全然物質的な知行殺高の爭ひにして、この爭ひに口實を藉すものが形式的な〃武士道〃に過ぎないものとしてゐる

【E】ある迫る力を感ずる映畫が原作と眞正面に取組まうとして說明が足らなかつた點が目についた

【C】鹿兒島の西鄕が義と情の爲めに熊本で逆賊となつた、阿部一族はそれよりも小さい意ではあるが、素朴な武士として滅びる九州魂、嘆年不幸であつたが加藤清正等のことが偲ばれた

【O】阿部兄弟の性格はそれ〴〵によく出てをり、とくに末弟の昇がいゝと思つた、新右衞門は彼の巧者に走りすぎるくせがちよい〳〵顏を出し、兄弟中の中心力となる思慮深さのあるべきの役にわざはひしてゐると見たが、叛逆を決意してからはすばらしかつた　あのはたくさをはじる運命論者の三男(市川進三郎)は面白いけれどすこしくどかつた、堀越佐子は失敗、いつも思ふことだが前進座は前進座だけの俳優でやるべきだ外から入ると血に水がまじつたやうになる

【E】帰升(小山内薫の遺子)も立派な役者になつた　五男七之丞など大車輪であつたが、時々モダンボーイになつた

【O】彌一右衞門が自刃する夜の能の舞ひを屋外の高いところからとらへたロングはよかつた、全體にカメラはよく動いてゐた

【E】俳優としては彌五兵衞が一人光つてゐた、笑太郎の父彌一右衞門も雨の夜に參集した一族と諸謝まじりに瓢箪の酒を酌交し『兄弟力を協せて武士らしく振舞へ』と誡をうたふところがよかつた

【N】前進座の演技はみな一つの型に嵌つてはゐるが流石である、但し座長夫妻長十郎、しづ江の扮する柄本夫妻の扱ひには日本で最も進歩した組織を持つてゐるはずの前進座にでも見逃せない奉り方が目立つ、柄本夫妻の存在はこの映畫のテーマを徒に混亂させてゐる、原作にはない柄本家の女中お咲と阿部家の仲間多助との戀愛と共にカットすべきだといふ批評家の言葉は確かである、女中お咲の低俗な子守的戀愛では脚色の意圖した封建の桎梏に對する批判にはなつてゐない

【E】長十郎の又七郎は損な存在であるが、長十郎だけのことはしてゐた、然し最後に自刃した彌五兵衞の死骸を抱へて半白眼に天を仰ぐしぐさは良かつた、あそこは寧ろ俯いて瞑目した方がよかつたか、堀越佐子の女中お咲は『地熱』の時とは全然違つて、オキャンた現代的な田舍娘にしか見えなかつた

【O】阿部一族が主家との一戰を決意してからの描寫は迫力がある、あすこまでの經路がもつと說明されてゐたらあのクライマックスは更に効果をあげてゐたと思ふ、阿部の感動は絶好の素材でこれは相當活かされてゐた

【N】日本の映畫は殆と例外なしにさうであるが、場面々々の轉換に一貫した心理的なスムースさがない、況して前進座一黨の獨り合點な旋藝的思ひ入れよろしくで次の場面にチョンでは觀衆に詠のふし、が飲み込めないこと夥しい

【O】結局失敗作といはねばならないが、この作品はわが日本映畫に勇敢に一つの前進的指標を與へてゐることは認めねばならないし一團の熱と力には頭が下がる

【N】前進座一黨の熱と努力と眞面目な製作者の態度とが生んだ力作『阿部一族』を買ふべきだ……前進座よ、その名の如く前進を續けて欲しい

## 隨筆　忘られぬ人

### 亡き兩親の俤など

【京城醫學專門學校教授】飯島滋次郎　㊉

忘れ難い人は結局だれでもが亡くなつた兩親であらう。ラヂオの日曜勤行があるので、日曜ごとに佛壇の扉を開けておくと、朝十時には名僧知識の讀經が流れてくるので工合がいゝ。一炷の香を薫ずると、朝日のあたる障子の邊に亡くなつた兩親の風貌が浮いてくるのは、そんなに悲いものでもない。

それから中學校で教はつた先生である。それも無論な仇名をつけた先生が、最も忘れ難い人である。譬へば『屁』である。中學生はそれに依て親愛の情を現はすのである。だから他の先生達の顏は半月の後のうちに消え去つても、『屁』だけは儼然岩根のごとく動かないのである。

それから自然の風物も忘れ難い人をつくると思ふ。霧雨のうちに會つた女とか、風の吹く日の按摩である。

## 今晩のラヂオ

六時お話(東)阿部道▲七時三〇分國民歌謠(大)新實愛子▲七時四〇分講演(東)大藏次官石渡莊太郎▲八時ヴアイオリン獨奏(東)田部三郎▲八時二〇分尺八(東)倉川謝山▲八時三〇分時事漫談(東)わらわし隊

有難う御座います。今月も物凄い賣行きです。
只今發賣中
全部讀切・全部傑作
江戸城明渡し　菊池寛
馬券と小切手　片岡鐵兵
火花　大佛次郎
ねられんしや騷動　井伏鱒二
阿房宮情怨史　岡成志
怪人シプリアノ　橘外男
其他「オール讀物」獨特の傑作讀切
吉例漫畫各界ゴシツプ中間讀物滿載
新連載　四月の女　小野佐世男
四月特別增大號
オール讀物
特價七十錢
「文藝春秋社發行」

りん病
ばい毒
吉田壽松堂製劑
良いから効く効くから賣れる
淋病藥　別八円　特四円
梅毒藥　別八円　特六円
有田ドラッグ

二日醉せぬ健康日本酒
新世界
理研清酒
掬すべし
このよき風味よき情趣
大鮮釀造株式會社

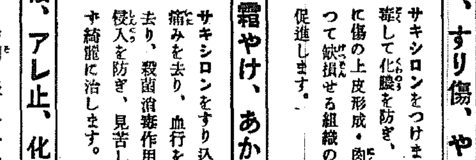

武田發賣
武田の家庭藥
傷の手當はサキシロンで
小さな傷でも手當は充分に!
ちよつとした傷でも、最初の手當が肝要です。僅かの油斷から破傷風や丹毒のやうな恐ろしい細菌に侵されることがありますから、怪我をしたときは、すぐサキシロンをつけて下さい。
サキシロンは、これまでの家庭藥と異なり醫家の汎用する傷の上皮形成・肉芽促生藥サキシールを主成分とし、之に殺菌消毒藥と、痛み痒み止藥とを配した最新の國產・家庭外傷藥です。
切り傷、すり傷、やけどに
サキシロンをつけますと、傷口を消毒して化膿を防ぎ、痛みを止め、更に傷の上皮形成・肉芽促生作用によつて缺損せる組織の新生及び恢復を促進します。
ひゞ、霜やけ、あかぎれに
サキシロンをすり込みますと、痒み痛みを去り、血行をよくし、炎症を去り、殺菌消毒作用によつて病菌の侵入を防ぎ、見苦しい瘢痕をのこさず綺麗に治します。
顔剃後、アレ止、化粧下に
ヒゲ剃り後にサキシロンをつけますと、剃刀負けを防ぎます。またお肌や口唇の荒れを止め、また化粧下、美顔料に用ひて皮膚衛生ご美肌の兩効果があります。
美麗な錫入　二〇錢　三〇錢　六〇錢　一圓二〇錢　各地藥店にあり
製造發賣元　大阪市道修町　株式會社武田長兵衞商店
關東代理店　東京市本町　株式會社小西新兵衞商店
38(1)146

# 國定忠次 (219)

長谷川伸作　岩田專太郎畫

赤城山（八）

籠れ小屋にゐる者は、眼が兎のやうに赤く、六十餘人殘らずの氣が荒い。

その中へ飛びこんだ駒奴は、ぎよッとしたが、一瞬經りのうちにすッかり慣れ、けふも小屋から出て了解れた處で

「鐵、おい鐵」

頭鐵は何が氣に入らないのか、今へし折つた松の枝の大枝ふりたのに諸手をかけ、びしり、びしり松の幹をなぐつてゐる。無論、駒奴に答へなどしない、眼さへ向けない。

「おい鐵。鐵。この野郎止めねえ」

氣の荒いのに感染れたのではない、江戸の水に染まつたものよりくやる輕い惡癖である。

頭鐵は松の枝を引掴つて、駒奴の向ふ面に突ッ起ち、

「もう一遍いつてみろ」

喧嘩腰である。駒奴が

「親分はいつお歸りなさるんだ」

「知らねえ」

「だれか知らねえかしら」

「もう一遍いつてみな」

「えッ。だれか知らねえかしら」

「その前だ」

「親分はいつお歸り」

「馬鹿、その前だ」

「ああ怖えの」

「やい、山猫切」

「何、」

今度は駒奴がむッとして眼を光らせたが、頭鐵は齒をむき出しにして、

「駒、坊主とは何だ、馬鹿駒め」

「何だと狗鼠坊——」

と、いひかけたが、ぐみころした。大事の前の小事に、ここで喧嘩はしたくない。頭鐵の方は猛り立つて、

「はつきり云ふがいいだ。狗鼠坊主といひてえのだらう、云つてみろ。俺がいつまで坊主でゐると思つてやがるだ、明育の、頭の髷をみらい」

「怒るなよ鐵」

「怒りてえんだい、怒りたくつて怒りたくつて、おら耐らねえんだい」

「惡かつたな、勘辨しろ」

まだ怒り熄まぬ頭鐵から決つてすこし行くと岩石の陰で、組ンづ

はぐれ喧嘩が又ある。

駒奴はここを避けて遠廻りしたが、山には、喧嘩の仲裁にはいると喧嘩を買はれる、さういふ氣合が立つてゐる。

ここに、眼の前の木の蔭のかげ、頭ら前……何ここうたな、[illegible]らしい。

淀濟つ一駒奴が、

「何をしてゐるんだ」

「え」

振返つた阿佐次郎の兩眼が、ぴたりと頬をもつてゐる。

見れば木を代つて地にさしてある、木の元に土が堆高い、形ばかりながら十字頭で、卒塔婆代りの生木の前に草花を供へ、竹の湯呑に水が盛つてある。線香は落葉から線香の代りらしい。

聞くまでもない、阿佐次郎は駒奴が手にかけた叔父敵助の追善供養中だ。

駒奴は苦酸つぱい顔になり、口を動かした、おら君も一瞬のうちに泣いてゐる。阿佐次郎が、

「駒。お前も拜んでやつてくれ」

「うむ」

假の墓標に向かひかけた駒奴は、ちらりと阿佐次郎を見た。八寸村の雨の夜更に、叔父頭、二人の間は險しくなつてゐたが、今となると阿佐次郎の心のうちに、敵助を手にかけた者が怨めしいのではなからうか、だとすると、迂闊にしてゐると、うしろから首ノ玉へ手拭が飛ぶか、頭の上へ石が降るか、隱してゐる刃物は突ノかかつてきやしないか、と、容易には拜まない。

兩手をだらりと下げて泣いてゐる阿佐次郎を見てゐた駒奴は、やツと安心して、墓標を拜んで、

「阿佐。きのふも云つた通り、俺がやつたと云つたのでは、親分のむが解けねえんだぜ」

「うん」

「現在の叔父だけれど、義理で敵を取りましたと、かういふのだ——で、あれを、お前どうした」

阿佐次郎は默つて、假墓標の根方を指ざした。あれはそこに埋めてあるといふのだ。

# 酒の毒や女遊びの毒で血液が濁る（ふる血）と めまひ、耳鳴、肩凝りや 吹出に苦しみ節々痺れ 血壓昇り頭はボケる

酒や女遊びは男の慰みになると誰でも思ふ一つであります。斯うした若い時代には體力が旺盛から少し位の無茶をしてもナカナカ自覺症狀となつては現れない爲トカク伊達な浮び聞であります。處が俗に四十闇、五十聞と云はれ初老期に入るとソロソロ全身が衰退に向ひ抵抗力の減少は輕い外因にも直ぐ負けて前記の色々な症狀を惹起すに至るのであります。是れこそいづれも若き日の祟りたる黴毒菌に日頃飲んだ酒、煙草の毒などが加はり血液を濁らし、血行は妨げられ動脈の硬變を招いて居るからであります。勿論中には親からの遺傳病で此の病害に冒されて居られる方も多分に見受けますが概して血氣の無茶が全身の老衰に乘じて表面に現れたといつても過言ではありません。

繪草紙で解く江戸時代の解剖圖

## 病毒酒毒のふる血を取れば 頭もハツキリ丈夫になる 血壓は自と下り安眠出來て

頭とふる血

「ふる血」が如何に恐ろしいかは前述で充分お理りの事と存じます。此の「ふる血」を排泄するのに從來は蛭や吸角による瀉血法や破血劑と稱する峻下劑等で治療して參りましたが、幾分の副作用ある缺點を痛感した當研究所では前東京吉原遊廓病院に永らく奉職せられし小屋良明先生と協力して現代醫學的立場による古方醫藥學の再檢討は是を隱に體外へ排泄して血行を整へますから、血壓は自と常態まで下りお惱みの症狀を漸次快癒に導くばかりでなく、半身不隨や腦溢血の重症をも未然に防ぐ新療法の創見に成功しました。如何にしたら難病の實績を上げるか。諸める方のため詳細はハガキで申込あり次第無代進呈する「ふる血療法」書の一讀に依られゝば充分御解りの事と存じます。

## 頭重、耳鳴り手足の痺れも取れ 高血壓が大變快方に

布施市荒本　鈴木孝一

拜啓先日は御手紙有難う御座いました。其の後毎日服用して居りました處が、約一週間程前より全身が温みを感じ、とても痛かつた頭重、耳鳴りは薄らぎ、手足の痺れも快方に向ひ、血壓は常態近く迄下つたので、此の分では腦溢血にもならずに濟んだかと嬉しく思つて居ります。


前東京吉原遊廓病院
小屋良明先生創製
**フルチル錠**
排毒と順血に
主効 …
定價 十一日分 三圓 廿二日分 五圓 五十日分 十圓（各地有名藥店にあり）

古醫學から再檢討
病毒排除 血液循環とふる血療法（四六判美冊子）
無代進呈 ハガキで申込めばすぐ送る
▼こんな症狀の方は是非一讀あれ
▽頭痛、耳鳴、肩凝、手足の痺れる人（中氣、神經痛）
▽動悸、息切れして、寢汗、冷汗に惱む心臟弱き人
▽便秘がちで吹出に苦しみ眠れぬ人（痔疾、神經衰弱）
申込所 東京市京橋區西八丁堀二ノ七 古醫學研究所
電話京橋(56)二五八四番・二六三八番 振替口座東京六五三〇八番



# シオノアスピリン
感冒 頭痛 神經痛 齒痛に
この名稱 このマーク
外國品に勝る純國產品！
獨特の板狀結晶を呈し胃中に於て分解變質せず……從つて食慾を害せず、效力を損耗せず……完全にアスピリンの狀態に於て吸收せられ特有の全解熱鎮痛作用を遺憾なく發揮す。
服用時には是非"シオノ"アスピリンと御指定を乞ふ。（錠劑 二〇錠 五〇錠）
發賣元 大阪・東京 株式會社 鹽野義商店
AS10



●頭腦過勞者の必携藥！ ノーシン●



體力の強化に……病根の完服に……
# 六一〇ハップ（ムトウ）
專賣特許 家庭の温泉藥

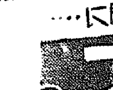

血行の不順から病の惡と言はれてゐる血行を妨げたり血液の濁るほど恐ろしいものはない。健康を阻害する最大原因である惡い血液を淨め、血行を盛んにして病根の存るところなきやう強く働くのが六一〇ハップの眞の使命であり特徴です
こんな症狀の方は六一〇ハップ浴でもりもりと奏効
皮膚病 婦人病 神經痛 リウマチ 動脈硬化 冷え症 腺病質 ぢ
定價 小函 1.00 中函 2.30 大函 3.50 特大函 6.00 試用函 .35
いかなる藥店にもあり
發賣元 名古屋市 六一〇ハップ本舗



お衣裳に書齋幅に 是非お忘れなく
鳩居堂の防蟲香と匂袋
鳩居堂香筆墨 東洋畫材料一式 支那珍品文房具
本町三丁目 九霞山房（電話本局四九八〇番）



坂井耳鼻咽喉科醫院
京城本町一丁目入口 醫學博士 坂井清



セキトメ ボンボン
ノドの用心 セキの用心
各地藥店ニアリ

贊化病院
京城府明治町一丁目 電話本局二四番
傳染病室 入院隨意 普通室及 内科 小兒科
醫學博士 古城憲治



本院 京城竹添町二ノ九二 京城コガ肛門科 電話光化門③二八九八番



腸カタルに わかもと
腸管の組織を淨化し、消化吸收機能を恢復し、下痢便不消化便を正常便ならしむ。



# 肺病 肋膜
虛弱 腺病質 貧血症
品質絶對優秀!!
ビタミンAの含有量は肝油中最高にして一瓦中に三、五〇〇國際單位以上なれば、下田式純肝油を一日大人は四瓦、小人は二瓦の服用にて優に人體一日に必要とするビタミン量を攝取出來る。
臭くなくて飲みよく 效果は既に實驗濟!!
下田式純肝油は水產試驗所に於て同所の發明にかゝる世界無比の生採法によつて精製される唯一の純粹肝油にして、ビタミンA・Dの含有量は在來品の三十倍にも及び胃腸障害の副作用を伴はず、所謂肝油の惡臭なくサラリとして婦人子供にも飲みよく、現在全國二千餘の小學校に於て三十萬の虛弱兒童に毎日この下田式純肝油が支給されて居る事は肝油中第一等の好評を博して居ります。
（定價）五〇瓦入 金壹圓六十五錢
全國各地有名藥店並にデパート藥品部にあり
東京市神田區錦町 大阪市東區道修町一丁目 大木合名會社
下田式純肝油



婦人子供のつよみ ツルチュク



鮮產首位優等清酒

登錄商標 金剛鶴
仁川 朝日釀造株式會社



粒子に素晴しい新工夫！
(1) 地肌から輝く様な美しさに附く
(2) 近代的な明朗な色味！
(3) 時間が經つ程一層美しさを増す
この複合粒子の素晴しい化粧力をぜひ一度お試し下さい！

複合粒子でズバ抜けて美しく附く水白粉
# 明色美顏水
白色 肌色 濃肌色

明色粉白粉 白色 肌色 濃肌 淡黄
複合粒子でズバ抜けて美しく附く白粉！
明色固煉白粉 白色 肌色



**朝日座**
三月十一日より三日間
雄渾無比の大浪曲 吉田奈良丸
滿都の人氣獨占 北支戰線 盲目血染の傳令
名優 中村鴈次郎

**京城劇場**
三月十日より三日間 毎夕五時開演
陽春に京城が放つ 浪曲大會
五雄長の人氣競勝を決する 大競演會
日本一節眞似の名人 雲心坊
新歌讀みの巨豪 大谷巴右衛門
俠客讀みの巨豪 東家燕左衛門
關東派の巨星 東家八郎
天才の美音家 天中軒小八
御入場料大勉強 特等外普通均一

**黄金座**
日活 三月九日ヨリ三月十一日マデ三日間
ニユース
お菊ちやん
悔悟 M.G.M
鴛鴦道中

| 三回 | 二回 | 一回 |
| --- | --- | --- |
| 6,30 | 1,55 | |
| 7,35 | 3,00 | 11,00 |
| 8,10 | 3,30 | 11,30 |
| 9,30 | 4,50 | 12,10 |

**京龍館**
十日より十三日まで 大衆席二十錢
1 ギャング戰線
2 血路
3 ニユース
4 十字砲火

| 三回 | 二回 | 一回 |
| --- | --- | --- |
| 6,50 | 2,40 | |
| 7,50 | 3,40 | 12,00 |
| 9,10 | 5,00 | 1,20 |
| 9,25 | 5,15 | 1,35 |

**定期船仁川出帆**
○裏日本、北海道行 朝海丸 三月廿五日出帆 日本海丸 月日出帆 天海丸 月日出帆
○神戸、大阪行 盛昌丸 三月十七日出帆 椿名丸 三月十一日出帆 永昌丸 月日出帆
○名古屋、横濱、東京行 兵庫丸 月日出帆 新東丸 月日出帆
○大連行 朝海丸 日本海丸 天海丸 三月十八日出帆
▲印は船客御申込に應じ 右の他各方面行臨時配船可致候間 特々御利用被下度候
仁川府本町四丁目 日鮮海運株式會社 電話長五〇・一〇八・五八五番

**ワカゲキ**
三月九日より五日間
大阪毎日・朝日ニユース
京妻
一族

| 三回 | 二回 | 一回 |
| --- | --- | --- |
| 5,45 | 12,45 | |
| 7,05 | 2,05 | |
| 8,25 | 3,25 | |
| 8,45 | 3,45 | 11,00 |

**中央館**
十日より四日間 階下席十錢均一
日支事變ニユース
海の彌次喜多
G ガン
疵だらけの巖八
毎日晝夜三回興行

**喜樂館**
三月十一日より五日間
朝日毎日時局ニユース
オリンピツク横丁
丘の彼方へ
瞼の母
料金 大人三〇錢 學生二〇錢

**浪花館**
三月六日より 大朝、讀賣、ニユース（支那事變特報）
ワーナー社作 今様夢の浦島（漫畫）
ワーナー社作 お馬に乘つて ジョーン・ブロンデル主演
ワーナー社作 彼女の男 ジームス・キャグニー主演
寶塚名畫 かつぽれ大平記 上田五萬樂主演
大衆席三拾錢 午前十一時迄の入場者は拾錢の割引を致します

**明治座** 松竹キネマ
三月十日より三日間
ニユース
Gメンを語る
鎧なき騎士 KNIGHT WITHOUT ARMOR
風の女王

| 三回 | 二回 | 一回 |
| --- | --- | --- |
| 6,50 | 2,55 | 11,15 |
| 7,40 | 3,45 | 12,00 |
| 9,17 | 5,21 | 1,40 |

# 北支汽船會社設立に 遞信省が果然横槍
## 朝鮮は既定方針で邁進

朝鮮航路を中心とする北支汽船會社の設立計畫については、遞信局も頗る積極的で、來年度追加豫算にこれが航路補助約四十萬圓を計上、この追加豫算も既に議會を通過したもので、會社創立を待つばかりとなつて居り、森朝郵社長の如き過般來上京して新會社の資本關係工作を進めてゐるほどであるが、この北支汽船會社計畫につき圖らずも遞信省より意外の横槍が入り右計畫の實現に暗影を投げかけ關係方面の問題化してゐる即ち遞信省は支那の新事態に即應し長江を中心として北中南支に亘る航路網を目標とする日清汽船中心の資本金一億乃至二億圓の國策船會社を設立する計畫をすゝめて居りこれが計畫上朝鮮自體の計畫する北支汽船會社を設立することは、二重投資乃至重複を重ねるものとして反對の意向を表明、右國策會社實現までは新會社の設立を見合せられ度しとの意向を遞信當局に對し表示した、これに對し朝鮮遞信局はあくまで既定方針で邁進する意向を固めてゐるがその理由とするところは

一、既に補助豫算が議會の協贊を經てゐること

二、朝鮮と北支との貿易關係は特殊事情に置かれてゐる

三、北支汽船は一千トン級の小型船を就航せしめるもので内地對支那航路を脅かすものではない

等にあり、朝鮮としては獨自の立場から實現を期して居る、要するにこの問題は遞信省が朝鮮側が北支航路に先鞭をつけたことに對する感情問題に由來してゐるものと見られ、これが實現までには相當の迂餘曲折があるとしても結局朝鮮側の主張に徹るものと見られてゐる

# 鐵材、木材不足で 持越工事多量か
## 民間工事は特に難儀

十三年度の全鮮に於ける土木工事總額は、昨年度の持越を加算して二億八千五百萬圓に上り、之に使用する鐵鋼材料は本府鐵道、遞信其他官營工事及び民營工事一切を合して凡そ五十三萬トンを要すると推算されてゐるが、政府の鐵鋼使用制限のため、原料難に遭遇し目下の見透しでは官營工事即ち緊急を要するものは支障を來さざるも鐵道網、鴨緑江水力ダム、製鐵等を初めとして公共團體及び民間土木建築工事は相當割合の鐵使用制限が行はれる事となるべく、殊に民間の鐵材使用工事は殆ど出來ぬ位の範圍にまで制限を受ける事となるのではないかと見られてゐる

使用制限に關する内外地協議會は四月初旬東京に於て開催され各工事別に夫々内外地の目標が協議確立される事となつてゐる一方木材の輸入は自治的に統制する事となつてゐるので長尺物には相當の困難を伴ふこととなり從つて鮮産品で間に合はさねばならぬ事となる有樣で、官民間工事は御難時代となる譯であるが時局下の國家經濟に協力する爲には甘んじて之を受けねばならぬので、民間としては一歩を讓り急を要せぬものは之を繰延べ然らざるものは木造建築に乘り換へる事を考慮すべきであるとされてゐる、何れにせよ十三年度の土木工事は昨年度より以上の持越しが必至と見られてゐる

## 青島經濟の 復舊狀況

北支へ出張中の朝鮮貿易協會工藤理事は復興途上にある青島から七日朝鮮本部に左の如き情報があつた

青島港は、今事變に際し支那艦船の故意爆破により港口を閉塞されてゐたが、現在では開塞作業も進捗し二千噸級以下の汽船のみ埠頭に横着出來得るやうになつたが常態に復するのは本月末頃で、奉天丸、青島丸等の二千噸級以上の船舶は外港に碇泊し艀なきため漁船による沖荷役で陸地との連絡をなす不便なる現狀に據み當局では輸入制限をなし輸入許可制を適用してゐる

◇

交通關係は現在膠濟鐵道のみ一日三回青島、濟南間の運轉を開始してゐるが、軍需品の輸送に充當されてゐるため一般貨物の取扱ひ無きため奥地間の動きなく青島港の開港と同時に一般貨物も取扱ふものと豫想される

◇

現在青島に輸入されてゐる物資の輸入經路は殆んど内地又は大連、朝鮮に供給を仰いでゐるが、直輸入をみないのは適當なる航路がないためで内地を經由してゐるから航路の開設を必要とする、日本よりの輸入貨物は復興に要するものと見做し殆ど無税に近いが四月頃より北支新政府の新税率を適用するものと推測される、物資の需給關係は邦品輸入貨物の無税に近い税率に拘らず、輸入制限を受けてゐるので貨物は豊富とは云へない、青島の邦人工場の大部分は戰禍の爲殆んど破壞されたが、店舗住宅等は被害僅少なる故復舊は早いものと思はれる

# 生保業法の改正に 當局が强硬態度
## 豫定年變更・合併促進等は

【東京發】吉野商相は、弱小生保會社の合併問題と關聯し保險業法の改正について保險業法改正委員會に於てこれを包括的に檢討する旨の意向を示すに至つたので、商工省當局でも以上の角度からして現行保險業法改正の際にこの合併問題を如何に取扱ふべきか、又豫定利率に關して如何なる方針で臨むべきか檢討を進めつゝあるが、その内容は左の如し

一、現行法は明治三十三年の制定にかゝるもので監督方針も自由主義的傾向が特徴をなしてゐる關係上、相當廣範圍に亘る改正を斷行し、全體として政府の監督權能を強化する

一、現行法にあつては會社に對する監督規定のうち、最も強化されてゐるのは第十一條である、即ち、『主務官廳が保險會社の業務又は會社財産の狀況に依りその事業の繼續を困難なりと認むるときは、財産の供託若くは事業の停止を命じ、又は期間を定めて業務執行の方法若くは計算の基礎の變更を命じ其他保險契約者、又は保險金額を受取るべき者の權利を保護するに必要な命令をなすことを得』とあるのを大改正を行ひ、例へば『事業の繼續困難なりと認むる』の代りに『公益上必要ありと認むるとき』或はこれを更に緩和した形式を取るにしても、實質的に當局が合併問題につき積極的政策でのぞみ得るやうに改正すること

一、保險業法の免許の内容も自動車工業法に於けるが如き許可制の如きものとし、實質的にこの許可制を通じ一定年限を切つて弱小會社を合併せしめ得るやうな許可規定を設けること

一、生保の資産運用に對する豫定利率については、現行法にあつては法規で既契約の豫定利率に變更を命ずることについては法律解釋上疑義を生ずる、しかも生保契約は二十年、三十年等の長期に亘るものであるだけに二十年、三十年でも一度契約した保險料金を變更せしめ得るとする現行法の建前には不備があるものとし、之が改正に際しては政府は『必要ありと認むるときは既契約の豫定利率の變更を命ずることを得る』やうにする必要があること

以上の如き保險業法改正に對する商工當局側の意向は今後における官民よりなる保險業法改正委員會にも相當強く反映するものと見られてゐる

# 滿鐵社債五千萬圓の 低利借替を斷行
## 四分三厘パー・十二年償還か

【東京電話】滿鐵では、最近の起債市場好調化を機會に利率五分五厘債六千五百萬圓（三千五百萬圓、三千萬圓の二口）の低利借替を斷行の意向を有しシンヂケート側と社債發行につき折衝を進めてゐたが、この程兩者間の意見漸く一致し總額五千萬圓の社債を發行することとなり、來週早々佐々木理事の上京を待つてシ團に對して條件その他の細目交渉に入ることになつた、しかして總額五千萬圓のうち一千五百萬圓はシ團の親引受けとし殘りの三千五百萬圓を公募し舊債の償還に充當するものとみられ、條件は大體四分三厘パー、十二年見當と見られるが、滿鐵としてはこれにより、三、四、五月分の事業資金の調達を得る譯で同時に市場人氣を打診し新社債發行の素地を作らんとする意向に基くものである

米 株　仁川海岸町　京城黄金町　(マ)七商店

# 内地の耕牛充實に 朝農二千頭を斡旋

農林省では事變のため内地農業能力不足を補充する目的から、耕牛の充實に乘出し從來餘り重視しなかつた朝鮮牛を購入する方針の下に、第二豫備金より五萬圓を支出して朝鮮牛の内地移入補助に充て各府縣に對し朝鮮牛の共同購入方を慫慂した、右農林省の本年度購入豫定數は七千八百頭に及んでゐるが、このうち朝鮮農會に斡旋方を依頼して來たもの二千五百頭で朝鮮農會では既に二千頭を斡旋移出した

## 鮮銀券發行高
自二月廿七日至三月五日

▲銀行券總發行平均高 二五八、〇三七、五八四

內地外發行高 一、四一一、九四二

正貨準備發行平均高 一五七、八八八、一六一

保證準備發行平均高 一〇〇、一四九、四二三

▲週末銀行券發行高 二五五、四一一、四四八

# 二月對支貿易 恢復の曙光見ゆ

朝鮮の對支貿易は事變當時全く杜絕、其の後九月頃より河北省方面から漸次恢復に向つたが、山東省、上海兩方面は相變らず杜絕のまゝ越年したのであつたが、同方面も一月中旬來から恢復の曙光を示し二月中の支鮮貿易額は

| | 二月 | 前年同期 | 比增減 |
|---|---|---|---|
| ▲輸出（圓） | | | |
| 河北 | [illegible] | [illegible] | [illegible] |
| 山東 | [illegible] | [illegible] | [illegible] |
| 上海 | [illegible] | [illegible] | [illegible] |
| 計 | [illegible] | [illegible] | [illegible] |
| ▲輸入 | | | |
| 河北 | [illegible] | [illegible] | [illegible] |
| 山東 | [illegible] | 北 | [illegible] |
| 上海 | [illegible] | [illegible] | [illegible] |
| 計 | 一〇五〇、〇六六 | | 三六八、二五二 |

と輸出品の米、小麥粉、水産物、就中鹽鯖（以上河北）を初め食料品、木材、セメント器（以上山東）水産物、煙草、硝子器（以上上海）の增加を示し、結局五十六萬圓に達した、而して輸入に於ては過去のレコードたる

## 滿糖の無水酒精工場
完成・近く操業

【東京發】滿洲製糖の無水アルコール事業は、會社に先立つて初年度割當分三萬三千石の建設工事が急がれてゐたが、最近に至つて全く完成、正式操業の運びに至つた、同工場は同社撫順工場に隣接して建設され、原料は糖蜜のみならずバガスを使用するメール法に則るものであるが、操業成績は非常に良好で能力をフルに出し得るのも近々中とされてゐる

# 對滿純綿布輸出 朝鮮業者が陳情

スフ混用令により純綿の對滿洲關東州輸出は九月一日以後不可能となるが最近滿洲國に於てはスフの強制混用を行はず四月一日から平均一割の操短を實施して之に代ゆべしとの意見有力化しつゝありと傳へられ、若し滿洲側が強制混用を實施しないとすれば滿洲を主要市場とする朝鮮側には大打擊となるとの理由で過日朝鮮綿糸布商業組合では、九月以降も純綿布の對滿輸出を許可するやう總督府へ陳情した、總督府としては、殖産局長上京中の機會に纖維局長と打合せ中で現在滿洲國に於ては純綿製品の生産は少量で、資金調整其他も日滿不可分の方針で行はれてはゐるが、強制混用が實施されないことが事實とすれば何等かの方策を考慮する必要があるとみてゐる、尚ほ二年中純綿製品の對滿輸出は三一九五〇平方ヤード七、三八〇千圓

公許債株式賣買引受募集　京城府黄金町二丁目一九八
山一證券株式會社 京城支店
電話本局 三五一八・三五一九・七三二〇　振替京城二八八三三

朝取取引員 五 昭和證券 京城明治町 電代表本一二一六

# 株式 見送り 同調
## 新材待ち

**前場** 議會の審行案じから漸落傾向を辿つて前日を終つた氣先今朝も雙方全く總見送りの仕掛け振とあつて當所は朝新四〇圓五と一高大新九三圓九と三高新東一六八圓丁と二安滿業八七圓七錢の動きに鐘紡二七七圓六と四安と區々の寄付きに不透明を見せあとも氣乘り薄の閑散商狀に推移殆んど同値に張り付いて動かず結局朝新不申大新九三圓九新東一六八圓丁滿業不申鐘紡二七七圓六と不變の儘大引

**後場** 鈍調に前場を終了せる阪地は諸株堅調を傳へて當所も朝鮮四〇圓五と同事大新九四圓一と二高鐘紡二七八圓丁と二高新東一六八圓五と五高くいづれも上向きあとも漸騰含みの氣勢濃厚であつた

## 總見送り商狀

近衞公擔き出しの運動は漸く表面化し現下の政局不安一掃の唯一の鍵と目されるに至つてゐるが未だ早急に形を持つて現はれるとは思はれず市場は依然として低迷人氣は解消するに至らず議會の審行案じに一高一低を示し神經過敏性を現はしてゐる有樣であり暗雲不定商狀とも云はれる樣な氣迷ひ狀態を持續してゐる、日々夜々進展を殆んど望めぬ樣子で政局如何のみが現在の相場を左右してゐると見られてゐるのであるが時局下に於て無用の小競合を續ける事は此の際避くべきであるとの意識は誰しも持つてゐる以上は所謂內政的紛糾はこれ以上の惡化を見ることは恐らく無いと見ても良く、三月中には一應何とか政情に落付けばそれから先は市場も順調なる埋上を現出するのではあるまいか、何と云つても金融緩慢は力強い背景であり前途期待に通つてゐる現情であり、おまけにインフレ進展必至の氣分から買方側は時節柄來春ともなれば花の咲く頃には相場も……得てして花見る人の長刀を怪我する事が多いものでその邊の考慮は浮れた氣持に先立ち今のうちからうんと策を錬りに錬る事が肝要ではなからうか

源　京城府明治町　山本源作商店　代表本局五二九番

大原證券會社　京城府明治町

## 本日ノ動キ
午後二時調

| 銘柄 | 値 |
|---|---|
| 日電 | [illegible] |
| 日立 | [illegible] |
| 本 | [illegible] |

## 明治町覺書

▲市場見學に參りましたといふ人日く『今度は何時に場が立ちませう』▲いつくんぞ知らん欠伸たらたら午ら今が場立ちの最中で然も新東に雄が點いてゐたとは▲その旨、を告げるとへえ靜かなもんですなあと三嘆してゐたのも宜なるかな▲忙中閑ありは停人ばかりとは限らぬらしい▲東京は本日も薄るしい下輸を明いてゐた、この東軟西硬が訂正されない限り斯うした見送り商狀は續くものと知るべし▲玄人筋はどうやら買人氣に傾いてゐる樣だ悲觀的見解がその根據となつてゐるのであらうが▲大衆買がその機會を見失ひ出遣を塞がれてゐる事に注意すべきだ▲何が導火線になるか解らないが一應不安事情が影をひそめて明朗な場面となつたが最後、買氣は爆發しないとも限らない▲目先買りとは云ふもの買りの限界を見定める事が必要だ

# 期米 東京下放れに 逆轉反落す
## 下支へ持合ふ

**前場** 昨後場高ナグレに大引せし折柄今朝は東京大阪の下放れを受けて高値掴みの投物を誘發し當一圓〇五錢中一圓三十錢先二圓六十七錢と前日の比値より十三錢安に寄付いたがこの邊利喰ひ筋の買ひ直しに支へられてアトは六十九錢と引返し戻り待ちの賣物に連帶六十六錢所に保合ひ六十九錢と下げ一週の商狀を保して前場を終了した

**後場** 阪地は弱勢乍ら當所は氣強く當二圓七十五錢中一圓三十六錢先二圓七十錢と前出値より一錢高く寄付いたが阪地は益々下降を傳へて氣味惡化し二圓六十七錢と目先商狀含みの商狀であつた

同時にその間持米筋の氣預り買りは相當に殖えて居るので當分は又この邊の往來相場ではないかと見る向も尠なくない

## 東阪安が動機

今朝の下放れに付ては特別に變つた材料はなく只東京や阪地安がその動機であつたそして東京大阪は買方主力の山政一派が當業の買玉に對し一萬石から利喰を行つた事に依るものと傳へられてゐる從つてこの邊に惡化するが如き豫期であるが然し先限の如きは幾合早々上げ續けた揚句としてこの邊三三十丁の押目を作るのは當然であると

## 北濱情報一束

▲昭和肥料は商工省の資金調整法に引掛り增資延長案審議不良に二分の減配說を擁押されてゐる

▲新機々誠は增資に依る物株發賣し氣構へに買ける

▲滿洲化學工業は三月末乃至四月早々第三回拂込み十二圓五十

## 國債 商內 情勢混沌
### 不變維持

▲新興人絹は拂込み說がある 鐘を剛收する事に決定した

金融事情に何等の變化なく前途は大體樂觀されてゐるが議會情勢が依然混沌としてゐるため積極的な商內なく小口の手合せが散見されたのみで仕手關係から一、二回り分が五錢方小缺んだに過ぎず外債は佛貨五錢安米貨變らずである

**東京國債** 甲號四分——▲一回四分一〇二、一五▲二回四分一〇二、一五▲十九年物——▲二十三年物——▲二十八年物——▲佛貨四分一九七、一〇▲米五分半三六〇、五〇

## 公社債賣物

| 銘柄 | 値 |
|---|---|
| [illegible] | 102,80 |
| [illegible] | 102,15 |
| [illegible] | 102,00 |
| [illegible] | 98,55 |
| [illegible] | 97,80 |
| [illegible] | 364,20 |
| [illegible] | 360,20 |
| [illegible] | 197,10 |
| [illegible] | 100,10 |
| [illegible] | 98,40 |
| [illegible] | 100,00 |
| [illegible] | 99,70 |
| [illegible] | 100,00 |

## 米界六感

相場は上げ一週の商狀となつたが果して此邊一と崩落を出現するかどうか弱氣は値頃觀と貫米筋れに一と崩れなくては本當の上げは望まれないと言ひ強氣は上げ續けた揚句として一時の伸惱みに過ぎないと云ふてゐるが、それにしても今朝の下放れには買方も面喰つた見えて高値を摑んだ連中は投げ退く者が勘なくなかつた▲然し現在弱氣の頭を解剖して見るとこの邊大きな崩落があると思ふて賣つてゐる者は一人もなく持米を氣加けせる者は單なる値頃稼ぎに過ぎないのと空に賣つて居る者は押した所を買ひ進まんとする賃貨取りの連中が主である

○桑野健治商店　朝鮮取引所米穀部取引員　仁川府海岸町三丁目　電話長三九番・六三九番

三和株式現物店　京城府明治町一丁目　電話本局②代表6101 6102 6103 6104 6105 3922

株海に棹さすに 羅針盤の御用意ありや 各種罫線入 二田原商報 御用意ください（無代進呈）
長短期清算取引 朝鮮取引所取引員 證券取引所 二田原商店 京城黄金町

秋田株式現物店　京城府明治町二丁目　電話本局②5155 5156 5157 5159 5150 644 669

## 株式（九日）

[株式相場表（朝取短期・朝取算定と日歩・大株短期・大株長期・東株長期・東株短期・東京現株・大株短期喰合）、期米（朝取仁川・大阪期米・東京期米・各地期米）、商品（大阪期米喰合・大阪綿糸・大阪綿花・現物綿布・横濱生糸・大阪人絹・東京人絹・福井人絹・大阪砂糖）、外電、金融（東京コール・日銀帳尻・鮮銀帳尻）：數値細字のため判讀不能]

## 一般商品市況

| 品目 | 限月 | 寄値 | 引値 |
|---|---|---|---|
| 阪神 | 三月限 | [illegible] | [illegible] |
| | 六月限 | [illegible] | [illegible] |
| ○大連特産 ▲大豆 | 當限 | 六、二三 | 六、二八 |
| | 袋入 | 六、二三 | 六、二九 |
| ▲豆粕 | 先限 | 六、四八 | 六、五一 |
| | 現物 | 二、一五五 | 二、一五五 |
| ▲豆油 | 當限 | 四、二五 | 四、二〇 |
| | 先限 | 四、〇〇 | 四、一〇 |
| ▲シカゴ小麥 | 五月限 | 九〇 | [illegible] |

## 仁川期米本玉

| | 賣 | 買 | 中 | 賣 | 買 |
|---|---|---|---|---|---|
| | [illegible] | [illegible] | [illegible] | [illegible] | [illegible] |

## 各地正米市況

| 産地 | 等級 | 値 |
|---|---|---|
| 多摩 | 三等 | [illegible] |
| 龍山 | 三等 | [illegible] |
| 大豆 | | [illegible] |

## 京日卸賣物價

| 品目 | 値 |
|---|---|
| ○地金 | |
| 金（市中賣値）（一匁） | 一四、五〇 |
| 純金（市中買値）（一匁） | 一四、一〇〇 |
| 金（一匁） | 二四、〇〇 |
| 純銀市中値（一匁） | 一八錢 |
| ○食料品（京城主要商店調） | |
| 朝鮮栗（百斤） | 八、八〇 |
| 精糖 | 一三、一〇 |
| 麥（綠ダイヤ）（袋六貫） | 四、九〇 |
| 粉（赤） | 四、八〇 |
| （三號） | 四、九〇 |
| 鷄卵北海物（十二貫） | 六、九五 |
| 鷄卵改良種（一貫） | 二、四五 |
| ○燃料品（石油類は小賣値） | |
| 撫順炭 中塊 | 二〇、〇〇 |
| 鮮內有煙炭切込一噸 | 一八、五〇 |
| 無煙粉炭 一噸 | 一七、五〇 |
| 煉炭 官製二ッ穴一噸 | 二〇、六〇 |
| 薪 松（十貫） | [illegible] |
| ○炭 白炭（五貫俵） | 一、四五 |
| 石油 松印（箱二罐） | 八、四〇 |
| 揮發油赤貝（箱一罐） | 八、四〇 |
| ○建築材料 | |
| 角材（杉松 赤松）（尺〆） | 一九、五〇 |
| 板材（杉松 赤松）（尺〆） | 一八、五〇 |
| セメント小野田（一袋） | 一、〇九 |
| ○雜品 | |
| 硫安 朝鮮物（十貫） | 三、九〇 |
| 大豆粕 安東物（一枚） | 二、三八 |
| 過燐酸石灰內地物（十貫） | 二、四〇 |
| 鹽撈粕 | 三、七〇 |
| ○金物 | |
| 電氣銅 | 一五一、〇〇 |
| 丸鋼六粍（百斤） | 九、七五 |
| 同一九粍（百斤） | 八、七〇 |
| 角鋼六粍（百斤） | 一八、九〇 |
| 同一九粍（百斤） | 一七、〇〇 |
| 平鋼三×二五粍同 | 一八、八〇 |
| 鐵板三×六、一 | 一三、三〇 |
| 同 四×八×一・六粍 | 一六、〇〇 |
| ブリキ板八幅製一函 | 四三、〇〇 |
| 平板オタフク印 | 一二、二〇 |
| 平板二十九番 | 一、四九 |
| 釘二吋六十匠一樽 | 一五、八〇 |
| 針金八番五十一卷 | 一二、六〇 |
| 小浪板六尺一枚 | 一、二三 |
| ○植物性油 | |
| 亞麻仁二羅一函 | 二〇、三〇 |
| 白棉油（同） | 一二、五〇 |
| 桐油（內地同） | 三一、〇〇 |

## 穗落

戰時經濟から戰後の經營へ、そして農村に於ける經濟力の充實が重要視される。

▲—▲

工業も大事だが國民力の蓄積だ之に關聯して金融機關の利用が叫ばれてゐる。今更らの感がするが實際に實用化されてゐなかつたのだから刻下の急務だ

▼—▲

計畫の更新總上げもないが、實績をあげるまで、地方の第一線がものを積極的に活動して欲しい。形式だけの完成では困るとの聲が強いが如何

▲—▼

數字の羅列でなく、實際指導に最後の仕上げをしてくれと云ふのだ。特に官公署にこの聲が高い

# 蒲生三勇士 (115)
一龍齋貞丈演　木俣茂彌畫

## おてるの危機

話變つて此方は大島源六に蜘の一平といふ山賊の乾兒、おてるを擔いで彼是十二三丁是から山へ入らうといふ所まで參りますと

源『オウ兄弟少し待ちねえ』

一『何だ源六』

源『どうでえ、美い女ちやァねえか』

一『美い女だなア』

源『然ら美い女だつて俺達が骨を折つて擔いで行つた所で頭手合の慰み物になるだけで、俺達は只涎をたらして見て居るだけの事だ、詰らねえちやアねえか』

一『詰らねえな、生意氣な事を云ふやうだが、能く旅廻りの講釋師が云ふちやアねえか、鷄の未逆となるとも牛の尻尾になるなと云はァ、ナア假令小さくとも頭になつた方が宜いや』

源『けれどもなア、俺達と來た日にやア、何になつても生涯頭にやア成れねえんだ、鷄を恨むより自分を恨まなけれやアならねえ』

一『夫れもさうだなア……オウどうだ、此處で一休みして行かうぢやアねえか』

源『宜からう……ドッコイショ……』

とドーンと夫れへおてるを轉がし出した。

一『オウ源六、一寸耳を貸してくれ』

源『何だ』

と源六が耳を出した、油斷を見すまして蜘の一平拔き打ちざまに源六の肩先へ切付けた、キャツと云つて倒れる所を蹴し拂つて滅多切り、到頭源六は死んで了つた。長刀でおてるの繩をブツ〳〵と切つて

一『サア姐さん心配しなさんな』

とニッコリ笑はれた時には、流石のおてるも此の男の心中が計りかねて、只茫と其の一平といふ奴の樣子に目を注いで居ります。

一『オウ姐さん、驚きなさつたらうがモウ心配する事はねえ、俺と此奴と二人でお前を頭の所へ連れて行けば今夜からお前は兩親殺された讎の奴等五人六人に抱かれて寢て賊な想ひをしなければならねえ、夫れを俺は氣の毒で〳〵堪らねえ、スルと此の源六といふ奴がお前さんに氣があるやうだから、今卯ッ殺しちまつたんで、サア此んな所に居ちやア宜くねえ俺と一緒に手に手を取つて駈落をして呉れ、さうすれやア何だぜ、お前に苦勞なんかさせねえや、始終美味い物を食はせて、寢所の事や洗濯なんぞは皆な俺がしてやるが、どうだ、一緒に逃げる氣はねえか』

おてるは何と思つたか、

てる『オヤさうでムいますか、御親切に有難う存じます、貴所の仰しやる通り、親の敵の奴等の自由になるのは厭でございます、どうぞ私を連れてお逃げなすつて下さいまし』

一『有難い〳〵、こんなに早分りがしようとは思はなかつた、ちやア俺と一緒に逃げて呉れねえ、夫れアさうと何だか御前を疑ぐるやうだけれども、どうもまだ安心が出來ねえ、夫れに朧の夜で鐵ら暗れてるとはいひながら險しい山道のことだ、寧そ今夜は此所で野宿して、明日の朝早く立退くとしようから、どうか其の心算で今夜は俺と、草を枕に抱かれて寢て、雲間の星でも數へて與んねえ』

てる『アア男にも似合ない鷄び添いお人、蛇は決していひませんから今夜の所はどうぞ御免して下さい、鐵ら何でも親が殺された今が今、そんな浮いた眞似は出來兼ねます』

一『是さ、鐵らお武家の育ちでもそんな堅いことをいつてる場合ぢやアねえや』

と傍へ寄つてしなだれ掛るその隙に、おてるは要ぞと隱し持つたる懷劍を拔くより早く一平の脇腹へザックリ。

一『ウヽヽ、此の阿魔やりやがつたな、サアモウ勘辨出來ねえ、可愛さ餘つて憎さが百倍、夜の命は貰つたから覺悟をしろ』

と血刀を振つて切つて掛る、おてるは是を懷劍で應らひ、兩人必死に切り合つてをります。●

京城日報　朝刊
本紙朝夕刊共十四頁

陸軍少將 櫻井忠温著

# 新戰場

第二の肉彈出づ！老少將必死の文章報國!!本書を陣歿將士の英靈に捧ぐ!!

不滅の名著「肉彈」の著者は、旅順北砲壘下で鮮血に塗れつゝ捧持した懷しの聯隊旗を三十年後の今日、新戰場の空に仰いで無限の感涙に咽ぶ。更に轉じて上海の戰線で機械化された近代戰の慄さを體驗した。當時白面の少尉も今は嚴肅な老將。旅順攻略の野戰に懷しき眼を向け、三十年間の尊い經驗を眼前に立てて讀者の前に繪卷の如く描き出す。戰場の活寫は眞に勞す。これは不可能だ。ジャーナリストにも文學者にも望むことは出來ない。生き殘つた將兵と共に一體となつての鐵の新戰場の生々しさ。將卒一體となつての鐵の彼我攻防の微妙な策戰、部隊長の心境、兵卒の戰線苦笑事等々、或は凄絶、或は果敢、更に綽々たる戰場喜劇に至る。これこそ全くの活寫だ。敢へて第二の肉彈として世に贈る。

四六判　布裝上製函入　三八四頁　挿入寫眞十六頁
定價一圓五十錢　送料十四錢

春秋社　東京日本橋　振替東京二四八六一

【中支戰線】——目次の一部
陣歿の秋——人若百頁、なつかしの軍旗、聯・白相大尉、二つの敵、他十二篇
南の聖戰——この恐み、友よ、さらば他二篇
南の戰場より——松井大將、南市入城他三篇
戰線の話題——殲滅戰、こんどの支那兵、草を知ふて、白川大將最後の地、楽軍と支那軍、パン一片、女と共に、敵の勇士、戰ふまで、の闘他二十三篇

【北支戰線】
征野に立つ——勇士よ眠れ、寺内大將、アンペラの上、その日のこと、他二篇
北の感觸——將軍涙して、他十篇
北、戰場より——保定入城、第一線へ
戰線に拾ふ——仮か四騎で、宮大佐、北京、通州、捕日外紙、彈をくゞる、北京、滄州、全魚と蚕遊、榊木式、僞の將介石、敵は一つだ、他三十篇
ロシアは起つ。英國は？
彼の眼は？日英戰爭、日露開戰の時は？露支密約、結末は？　等々

小島精一著

# 鮮滿支新興經濟

歷史的な國運の飛躍を積極的に打開して行くには、必ず國民の各層に正しく認識されたる經濟の基本を理解しなければならない。世界的な大陸の上に躍進する新興日本は、今や鮮滿支に新興經濟の新たな使命を遂行する時代になつた。第二次五ケ年計劃の完成、重工業化の促進、北支の開發等々、一貫する經濟の指導原理を解明したる新著。

菊判　上製函入　四〇八頁　定價一圓　送料一〇

# 日本重工業

小島精一責任編輯

【特輯】各國機械工業の諸問題

◎朝鮮の時局産業　展工作　川合彰武
◎最近の諸外國に於ける石炭の統制　政治經濟研究會

發展途上に立つ朝鮮重化學工業の展望

別　◎工業組合の時局的使命　小島精一
　　◎九州重工業の現状と將來　田中　定
◎カルテル・ニュース　◎重工業ニュース

三月號　定價五十錢・送料六錢

荒井のお乳
電本局一〇〇四
電話龍山七三一

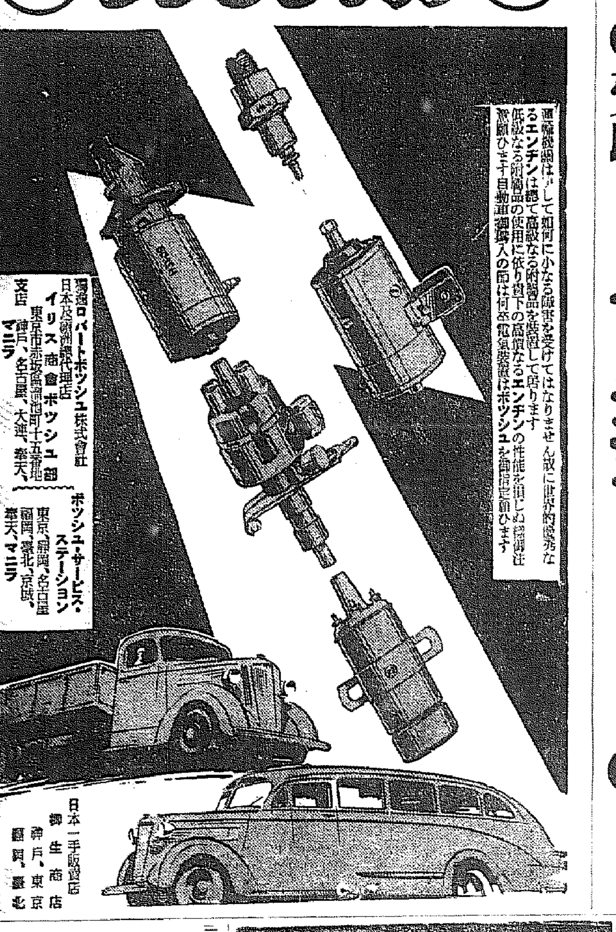

# Bosch

運輸機關は如何に小なる障害を受けてはなりません故に世界的優秀なるエンヂンは總て高級なる附屬品を裝置して居ります
低級なる附屬品の使用に依り貴下の高價なるエンヂンの性能を損じぬ樣御注意願ひます自動車御購入の節は何卒電氣裝置はボッシュを御指定願ひます

獨逸ロバートボッシュ株式會社
日本及滿洲總代理店
イリス商會ボッシュ部
東京市赤坂區溜池町十五番地
支店　神戸、名古屋、大連、奉天、マニラ

ボッシュ・サービス・ステーション
東京、靜岡、名古屋、福岡、臺北、京城、奉天、マニラ

日本一手販賣店　御生商店　神戸、東京、福岡、臺北

●受驗の秘策！ノーシンで頭をハッキリさせる事●

商業登記公告
[illegible]
平壤地方法院龍岡出張所

法人登記公告
[illegible]
平壤地方法院淳昌出張所

法人登記公告
[illegible]
全州地方法院淳昌出張所

商業登記公告
[illegible]
京城地方法院春川支廳

商業登記公告
[illegible]
京城地方法院春川出張所

商業登記公告
[illegible]
京城地方法院鐵原支廳

商業登記公告
[illegible]
全州地方法院群山支廳

全州地方法院

# 漢城銀行

登錄商標
河内好藏商店
[illegible]

# 明治天皇御製謹話

## 是れぞ日本強化の源泉!!　感激感涙 滿天下に漲む!!

國民精神總動員下の報國大出版！・諸名家悉く熱讚!!

（順序不同・一部拔載）

◎御敎が身に沁み渡る　内務大臣 末次信正閣下

先以つて私の胸を打つたのは、さながら明治天皇の御前に咫尺して御垂敎を仰ぎ奉ると共に、朗々たる玉音を拜するが如き感激が、此書に盛り込んである。のみならず、今迄私の拜聽するを得なかつた隱れたる御逸事の數々が、此書によつて傳へられてゐる事は、特に著者に感謝せねばならない。

◎これを自ら鏡とせよ　明治神宮宮司 海軍大將 有馬良橘閣下

本書を拜讀するに、著者が御製謹話に全精神を傾注された謹話だけあつて、今更ながら明治天皇の御聖德を仰ぎ奉るの念に堪へず、深く感泣した次第である。前々は天下萬人、此の書に就いて、御聖德を景仰し奉ると共に、これを自ら鏡として、よく臣民の道を致し、皇國に報い奉るやうにしたいものです。

◎誠に感謝に堪へない　司法大臣 鹽野季彦閣下

單に御製の御意味を謹解申上げてゐるのでなく、御製を詠ませ給うた際の大隈、副島、高崎、伊藤、川上、土方、山岡、其他の人々の隱れたる美談逸事を織り交ぜて明治聖代の國家的躍進を明かならしめてゐるのは、此書に於て特に有難い所以である。

◎御製に拜する文化産業　日本銀行總裁 結城豐太郎閣下

御製を中心として數々の御聖德御業績を多年側近に奉仕せし千葉氏が事實に據いて顯彰し奉つてゐる點に本書の眞價がある。殊に私は、明治天皇が夙に大御心を日本の文化産業の上に致させ給うたことを御製の上に拜し、深く感激感銘を禁じ得ざる次第である。

◎近來にない有難い書物　内閣參議 秋田清閣下

今や時局は、國家總動員の體制下にあるが、この御製訓を體するならば、一切の障壁困難は立どころに解決するでありませう。私は今日の政治家、官吏、軍人、農商工、學生に至るまで皆一度び本書を拜讀せんことを望んで止みません。近來にない有難い書物を讀んだ感銘がいつ迄も頭を去り得ません。

◎著者その人を得たり　貴族院議員 子爵 三室戸敬光閣下

今回の千葉寄人による「明治天皇御製謹話」は上梓されたる著書は過去に於ては素より、將來に於ても之に勝るものなしと斷ずるも強ち不當にならずと申したいのである。五十年に近き宮廷歌人として、今回御製を謹解申上げ、聖德の御事を傳ふるに最も優れたる知識の所有者であるからである。

◎最も偉大なる國民教育　東京市長 小橋一太先生

本書は千葉胤明氏がその昇進に應き時に夫々の御製につきその御製の御事情を謹述され、畏くも尊き御聖德の程を更に深く明かにして居られるので、畏れ多いことではあるが、最も端的に最も高尚に國民教育の要諦を説明すると共に、此の際國民一般の勝れたる心構へとして一讀せずには居られないのである。

◎天衣無縫の大御心　菊池寛先生

天衣無縫の大御心が、自ら崇高の御製詠に依つて、そのまゝ表現されたのが、明治天皇の御製であらう。著者は大帝の側近に奉仕した歌人であつて、この御製謹話は、同時に大帝の御逸事集であり、今ぞありし日のありがたき御日常を偲び奉るよすがとしても、恰好の文獻である。

◎身に具備したいもの　東京女子高等師範學校教授 吉岡彌生先生

予てラヂオ放送で千葉氏の御製謹話を謹聽し、多大の感銘を與へられた私共に取つては、本書の出版を非常に嬉しく思ふのであります。本書は實に、明治天皇の御聖德を偲び奉ると共に修養の上に最も適切で、將來は必ず萬人が座右の書とするに至るであらうと思ひ、又さうあらしめたいものと思ひます。

◎皇國精神の眞髓　宮内次官 男爵 白根松介閣下

本書は多年宮中御歌所に奉仕する千葉先生の謹述で、洵に著者その人を得たものといふべく、御製を通じて、明治天皇の廣大無邊なる御聖德を偲び奉らせ、限りなき御恩澤を追懷し奉ることを得べし。國民精神總動員下の今日、皇國精神の眞髓を會知する絶好の著述であると信ずる。

御製を中心とした尊き御一代記！功臣傑士の隱れた美談逸話の集成！眞にこれ日本人感激の絶對境！熱血總身に溢れ來る國民讀本!!

宮内省御歌所寄人

## 千葉胤明謹著

明治、大正、昭和三朝に歷仕した千葉胤明先生が、七十年間拜聽し奉り、事實に基いて謹解謹話し奉り、幾度か感極まつて涙にくれ筆を擱いたといふ。實にこれ日本精神の大結晶！空前の愛國讀本！

どの一頁を繙いても日本人に生れた有難さが身にしみる！自ら頭が下る！思はず熱涙が！

事實に基く大感激の内容

◎思出の朱鞘　◎ぽいとさけても　◎船上の苦忠　◎無瑕の珠玉　◎白髮首献上　◎歌御會始　◎二等卒の妻　◎神の御國　◎報國の誠忠　◎靖國神社　◎夢中の御對面　◎颯々堂々　◎大稟の名玉　◎五箇條の御誓文　◎たひらの都　◎代々木の里　◎御下賜の聖影　◎習志野の原　◎激浪中の御英姿　◎地方行幸　◎眞野御陵　◎雪中の御乘馬

◎土方侍補の闕諫　◎御愛馬金華山　◎柱のなり所　◎採長補短　◎下瀨火藥　◎軍人精神　◎御蠟燭の光　◎軍旗　◎神ながらの道　◎承認か協賛か　◎敎の親　◎路上の警官　◎春秋花の御宴　◎千代の若竹　◎鴉おどし　◎四海同胞　◎平和の勅書　◎武庫山嵐　◎廣島大本營　◎武士道の精華　◎天祐と神助　◎國旗のかゞやき

◎一刀兩斷　◎勅記の御自署　◎水づく屍　◎蘆間の小舟　◎神宮御親謁　◎恩賜の盆松　◎仲直りの天酌　◎水魚の交　◎侍補の直諫　◎古聖賢の風　◎護持の勅書　◎かしこし御儉素　◎若木の松　◎宇治の長橋　◎鞍上の花吹雪　◎老の涙　◎一刀の魂　◎御苑の草むしり　◎御前試合　◎歌のしらべ　◎七月三十日夜　◎御製索引

本美入箱
定價一圓　送料内地十四錢
上製二圓（送料内地十四錢）
◎羽二重裝金文字上製箱入

◎學校、官衙、軍隊、社寺、青年團、婦人會、會社、修養團体等には必備の寶典！
◎男子も婦人も軍人も學生も、職業階級を問はず、同胞全体必携の愛國讀本！

◎全國各地の書店にあり（至急御一讀を乞ふ）

元行刊　東京小石川
大日本雄辯會講談社（振替東京三九〇）

# 注目される北支政策の具現
# 半島の新活路打開
## 南總督の抱く信念對策
## 平生氏と全面的に合致

### 平生・近藤會談

東亞黎明の線上に起ち、日本の大陸進出のリーダーシップとなつて戰時的使命をなさんとする半島の北支對策は、世紀の聖業として南總督は全魂を打ちこめてゐるが、北支經濟開發最高顧問平生釟三郎氏の赴任に際して、南總督が抱く信念と對北支政策大綱を傳へ、兵站基地たる半島の立場を強調するため南總督の命を受け門司に赴いた近藤秘書官は、八日門司港寄港のうらる丸船內で四時間餘に亘つて會談を遂げ、平生最高顧問は南總督の抱懷る信念と北支對策を全面的に容れ、鮮滿北支の一大ブロックが今後の動く東亞の新情勢の中心となり殊に鮮支提携こそは明日の北支の運命を開拓することを確認し、內鮮一體の統治についても十分に諒解し北支に於ても內鮮一體の指導精神によることを確約した模樣である、右結果を齎して近藤秘書官は九日午後三時三十八分着〝のぞみ〟で歸城、直ちに南總督に報告復命をなしたが、十一日小磯朝鮮軍司令官と會見、平生氏と會談の結果に基いて總督府が北支對策に積極的に乘り出す旨を述べ、軍の意圖をも質し全面的支援と協力を求めることになつた、その後に於て對北支政策大綱の確立と具現化されるが、差當つて本府から勅任級の實務的人物を選定し北支に派遣、各方面と緊密な連絡をとることになり、平生最高顧問の諒解を得た、北支政策大綱の確立と具現に半島の新活路を打開するものであり、「平生、近藤會談」は半島統治に一新時代を劃するものであつた（寫眞は歸城した近藤秘書官）

## 早く具體化して公表
### 平生氏は半島の誠意を感謝
近藤秘書官談

**南總督**の抱懷する信念と政策大綱と平生最高顧問の抱くものとピッタリ合つたことは實に愉快であつた、總督の抱くそのまゝが北支で實現されるとになるであらうが、その曉は半島は眞に幸福になれると確信する

**個々の**問題についても懇談したがなるべく早く具體化し公表する考へである、平生最高顧問は內鮮一體の指導精神を十分に諒解して吳れた、半島と北支が常に緊密な連絡をとり鮮支一如にまで押し進めたいとむしろこちらが驚く位に積極的な考へを持ち

**半島の**身になつて吳れる人だと心強く感じた、日本の世界的進出は內鮮滿支が打つて一丸となる全體的運動或は政策でなければならぬ、平生最高顧問は半島の誠意を非常に感謝され門司では多數の見送り人、新聞記者との會見を後廻しにして私と長時間に亘つて熱心に懇談して吳れた、今後

**總督府**は北支要路と緊密な連絡をとり關係者の往復も頻繁にしたい

## 公債消化は出來る
### 藏相、矢吹氏の質問に答ふ
### 九日の貴族院豫算總會

【東京電話】九日の貴族院豫算總會は午前十時三十六分開會

**矢吹省三男**（公正）今後發行の公債は七十億圓餘りに上り非常時局下六億圓の發行になる、今後尚蓄水準を維持せしめないこと、物價の高騰調整、物價騰貴の抑制等公債消化の經濟狀態を一にするため一段と統制を強化する必要ありと思ふ、軍需費の放出により軍需會社その他民間會社は一層收入を增加することになるが、右の利潤をもつて公債を引受けしむる方針を立てゝは如何、大會社の重役の賞與金の一部で公債引受の義務をもたしては如何、又通貨の節約をはかる必要がある、殊に正貨に代るべきものを多く流通せしめる必要がある、日滿支ブロック經濟が着々その形を作ることはいろいろの經濟活動に有益である、これがために資金並に物資の統制を必要とするがこの方面における見込み如何

**賀屋藏相** 大體今後一ヶ年間の公債發行額は五十億位で年に四億圓位と思ふ、これが消化せられるがどうかは大問題である、私共の考へでは結局物資を海外に求める時には海外になるが國內で原料を求める場合は大體國民所得になるのであるから、一年四十億乃至五十億位の貯蓄增加を來し、その消化が出來ることになつてゐる、貯蓄增加の對象として直接間接輸入を增加するものについては消費節約をはかりたいと思ふ、時局により收入增加したるものに對して消費節約による健實的貯蓄をはかると共に、その背後の物資節約の調整をはかり物と金とに亘つて調整する方針である、重役勞働者に公債を引受けせしめる方針は同感であるが、法律的強制は用ひない方がよいと思ふ、通貨節約のための小切手使用については勞働したい、中支、北支において開發會社が出來つゝあるがこれが出來れば日滿の利益のため支那の利益を無視することのないやうにしてやつて行きたい、資金調達については努力する、國際收入のために不利となるやうな時は制限する考へである かくて午後六時八分散會

## 總動員委員會

【東京電話】九日の衆議院國家總動員委員會は午後一時四十分再開 羽田武嗣郎氏（政友）言論機關統制問題で末次內相との間の問答を重ね、次で西尾末廣氏（社大）より質問あり、羽田氏再び質問後、植原悦二郎氏（政友）牧野良三氏（政友）等より夫々質問あり午後五時五十三分再び休憩、午後七時十二分三度開會、西尾末廣氏（社大）と內相との間に國體明徵と防共協定の精神等について問答あり その他各委員よりも質問あつて同九時二十五分散會

## 東拓の事業方針を明にす
### きのふの委員會で

【東京支社特電】九日衆議院東拓法中改正委員會に於ては八角拓務政務次官、植場同殖産局長は改正要項たる社債限度の擴張並に機構その他の質問に對し左の如く答へ今後の東拓の事業方針を明にした

一、社債限度擴張の理由如何、又未拂込徵收の上擴張すべきではないか

◇事業擴張により三十三年度は一億圓程度の資金が必要で、しかも東拓本來の使命から見て今後は中北支方面にも國策線に添ふて進出すべき必然の狀勢にあり、現在の餘力では支障を來さんとしてゐる、また未拂込徵收は直ちに徵收困難の事情にあり現在は配當も少く、まづ社債發行限度の擴張をすることが適當と信ずる

一、今後の東拓の進出すべき方面は支那における開發は外務省の所管であり、事態の進展と共にその分野は明らかとなるが、北支蒙疆方面にはすでに進出しており積極的に進展することにならう、南支は台灣拓殖の使命圈である

一、副總裁の設置に關しては、副總裁制の復活は地元の要望もあり、更に現下の發展に伴ひて現地監督の必要上から復活するに決定した、參與、理事は事業の圓滑なる發展を期するため技術家を以つてし、三名乃至四名を役く選定で報酬は普通の理事より稍々低くする積りであり、また定款は本法成立後は全部變更する豫定である

一、朝鮮無水酒精會社の設立情況如何、同社は昨年六月創立、一單位の製產設備は本年五月頃落成の豫定であつたが、現在は基礎工事を終つたところで機械の備付けは內地製のものは十三年末、外國製のものは十四年六月全部据付を完了する豫定である

一、產金會社との關係は產金會社は十月前後設立される豫定で過程に於ては東拓、殖銀が出資、設立後は產金會社に肩替りしその後に於ては同社同志の代行會社として働く豫定である、なほ同社は東拓事業がせず本社自身がやることとなつた

## 海、空二部隊への感狀
## 上聞に達す

【東京電話】大本營海軍報道部九日午後零時四十五分發表＝近藤南京攻略直江部隊および菅久海軍少佐指揮下の關州空襲部隊の赫々たる功績に對し、長谷川支那方面艦隊司令長官の授與せる左記感狀は三月八日上聞に達せられたり

**感狀** 近藤南京攻略直江部隊は、昭和十二年十二月南京攻略作戰において揚子江岸の砲台および陣地に據りし頑敵と屢々激戰を交へてこれを制壓しつゝ機雷陣を強行突破し又各地閉塞船を啓開して急速に遡江し十二月十三日午後三時四十分南京沿岸に進出、敵唯一の退路を遮斷し陸軍の作戰と相俟つて國都防衛に當りし敵主力を殲滅し、以て南京攻略の偉業を成就せるはその功績顯著なり、よつてこゝに感狀を授與す

昭和十二年十二月廿七日　支那方面艦隊司令長官　長谷川清

**感狀** 菅久少佐の指揮する○○海軍航空隊は昭和十二年十二月四日並に十二月二十一日の二回に亘り南昌を襲撃し敵機を邀へて良好に敵飛行場上の要地關州を空襲、敵機三十餘機を擊墜し敵に多大の脅威を與へたり、作戰に寄與せるところ極めて大にして武勳顯著なり、よつてこゝに感狀を授與す

昭和十二年十二月三十一日　支那方面艦隊司令長官　長谷川清

## 貴族院政府に
### 法案提出督促

【東京電話】貴族院では九日午後一時より院內議長室に非公式各派交涉會を開き協議の結果、貴族院に對する法案の送附督促につき政府に交涉することになり同一時半島津公を始め各派委員は打ち揃つて院內大臣室にて近衛首相と會見し「會期中貴族院においても法案の審議が出來るやう取扱はれたい」旨を要望これに對し首相より充分御希望に副ふやう努力する旨を約し、最後に古島一雄氏より貴族院に對する議案の送附督促は毎年のことである、貴族院が會期の大部分を前半において空費することは誠に遺憾に堪へない、今後法案の提出に當つてはかかることが起らぬやう政府においても充分研究されたいと重ねて政府の考慮を求め、午後一時四十分會見を終つた

## 時事解說
### 電力國策の全貌

電力の國家管理を實行して內は生產力の擴充に備へ、產業の振興、國民生活の安定に資し、外は國防の完備を圖ると目標に生れたのが目下議會で問題となつてゐる電力管理法案である

◇……今日の電力は昔の石炭、石油の動力時代に代つて產業の基礎となり、生活の內容となつて農山漁村、家庭の電化問題となつて來た、然も我國が特有の地勢に惠まれ貴重資源たる水力の完全利用を圖るとは最も必要とされ、平時に於ける化學工業の發展を培ひ、非常時にはこれを軍需工業へ轉換して電力を通じて國防の經濟化を圖ると云ふにあつて、電力統制の理想は電力設備を統合し技術經營上に於ける最高能率を發揮して、その運營を國家意圖に卽して獨占の弊を抑へ、發電原價の低下を計つて電力配給の合理化を期することに在る

◇……今全國には十五億の固定資本を擁する東京電燈、東邦電力、大同電力、日本電力、宇治川電氣の五大電力會社があり、これを合併し發送電聯系の確立、負荷の向上、豫備設備の節減等により、本邦電氣事業統制の目的を達しようとするもので、現在開發濟の水力は約五百萬理論キロワットで、殘存水力は六百萬理論キロワットである、年々四五十萬キロワットを開發するとすれば、その壽命は僅か十數年にて盡きるが、私經濟的不利を捨てゝその理想的開發をすればその包藏水力は實に二千萬理論キロワット以上にも擴充する見込がある

◇……故に電力管理案の大綱は主要河川水力發電設備、火力發電設備、主要送電設備はこれを國家管理とし、政府は電氣廳を設けて電力の需給、發送電設建設、電力料金等を決定し、電力の配給に關する指令を出し、設備の建設、業務の運營は特殊會社がこれを爲すが、別に電力審議會を設けて重要事項を諮問することとなり、目的である平時に相當の餘剩電力を用意し、豫備設備を整備し、自家用發電も連絡統制し、電力供給を確保、電力の急需を充すため必要に應じて實管理を爲さんとするものである

## 西安飛行場を襲ふ!
### 敵十數機を擊墜、燒失

【北京九日同盟】九日午前十時軍司令部發表——八日蘭陵を空襲、敵機四機を擊墜した我が陸軍空陣部隊は左の如く敵空軍根據地を空襲し、更に敵十一機を擊墜若くは炎上燒失せしめたり

一、島田部隊は昨八日午前に引き更に西安飛行場を襲ひ、特に離陸せんとする敵の大型、小型各一機を擊墜し更に上昇し來りし十一機と約七分間に亘つて壯烈な空中戰闘を交へ內二機を擊墜せり、我が損害は射手一名戰死、機體に若干命中彈ありしのみ

二、加藤飛行部隊は島田部隊に引續き西安飛行場を攻擊し敵機四機を爆破し全機無事歸還せり、我方に死傷なし

三、森本飛行部隊も又西安飛行場を襲ひ空中戰闘の結果敵戰闘機五機を擊墜し、地上にありし五機を爆破燒失せしめたり、我が方全機無事歸還せり

四、關田部隊は八日午前七時三十分鄭州停車場を爆擊その主要部を大破せり

## 黃河を挾んで
## 猛烈な戰闘展開

【大同九日同盟】我が山西方面の作戰部隊に挾擊され、據々黃河右岸に退走した何柱國軍一萬は陝西省東北端府谷（河曲西方二里）を中心に朱綬光、紅軍の線に新に十軍に亘り布陣し頑强な形勢を示さんとしたが、九日我が小飯にも我方に砲撃を加へ來つたので、我が久野村、岩田、大朋、石丸各部隊は猛烈これに應射大砲撃の十字火を浴せた、現在黃河を挾んで彼我の間に猛烈な戰闘を展開してゐる、一方小林大尉の率ゐる我が荒鷲隊も翼を連ねて黃河の上空を亂舞し、敵の重要據點に爆彈の雨を降らせた、空陸相呼應して猛烈な砲撃を加へ後々として黃河の溪谷に逃走した敵の氣を挫らしてゐる

### 麻地溝の敵潰走

【大同九日同盟】我が空陸相呼應しての猛攻擊に何柱國軍は早くも前線を乘し、九日正午飛行機からの偵察によれば麻地溝の敵大部隊は陣地を放棄して西方黃河沿ひに雪崩を打つて潰走し始めてゐる

### 濫水縣に殺到

【上海九日同盟】支那側報道によれば我が河南省南進部隊は遂に黃河を渡河し戰車を先頭に濫水縣に殺到し、支那軍は破壞附近一帶を水浸しとして西南方に陷退中

## 農村法案
## 委員附託
### 貴院本會議

【東京電話】九日の貴族院本會議は午後一時四十五分再開

**山隈康氏**（研究）農村は農村經濟の基礎を自作農と小作人の何れに置いてゐるか、私は地主、自作農及び小作人の協力に置かねばならぬと信ずる、農相は地主の中に惡質のものがあると云はれたけれども、今日の地主は善良なりと私は信じてゐる この點農相と認識を異にするものである

と政府の從來取り來つた自作農維持創定方策につき批判を加へて後、次いで農地委員會での他地主の不利な點をあげ更に地方農村における地方制度の確認を說き、小作爭議防止、地主擁護論を永々と述べる

**農相** 本法の成立により小作爭議を激發するやうなことはあるまいと思つてゐる

一、市街地建築物法中改正法律案（政府提出）と外へ二十五名の委員附託

一、有價證券業取締法案（同上）を上程、曾我委員長報告通り可決 保科委員長より委員會の經過並に結果につき報告

**大河內輝光子**（研究）修正事項に對する政府の言明を求む

**木暮商工政務次官** 第八條の修正案は政府原案を廣義に解釋するもので政府に賛成する旨答へ委員長報告通り可決、かくて午後三時三十分散會

## けふの兩院

【東京電話】▲貴族院 本會議なし、午前十時より豫算、電力、農地その他の各特別委員會を開く ▲衆議院 午後一時より本會議を開く

## 東西南北

數日前職業の私立高等普通學校創立を本府に願出たが この頃には眞に日本精神に燃えるエピソートが織込まれてゐる▲この學校は從來キリスト教の支配下にあつたのを神社參拜問題から敢然キリスト教派の手を離れて「俺達の力」を示して僅か一日半で寄附金四十八萬圓を集めた▲鹽原學務局長も同校の日本精神に打たれて昨秋十一月視察の際秋雨でぞ降る中に校庭にスツ裸で起ち▲皇國臣民體操はこうしてやると指り「おイチ、ニ」とやり出した、これを見た全生徒一同學務局長の意氣に打たれて▲今度は生徒一同が一生懸命、そして今日の高等普通學校創立にまで及んだ（鹽原學務局長）

# 株式會社毎日新報社
# 設立に關し謹告

始政以來茲に二十有八年　畏くも歷代天皇の御稜威と伊藤公以來歷代爲政者の辛苦經營及び官民の協心戮力とに依つて、我朝鮮半島は種々なる時期を劃しつゝ今日の域に進展し來つた、即ち教育、文化、產業、經濟、交通、土木、治安、衞生等各般の施設悉く整備して全く舊時の面目を一新、人心安定し山河生色嬉々たるものあるに至つた。その成果は今次支那事變に當面して油然として全半島に漲り溢れ、內鮮一體の實を體現したのである。この時に方り、改正朝鮮教育令の施行、志願兵制度實施の英斷を見たるは、正に內鮮一體化の歷史的飛躍といふべく、斯くして今後半島は、完全なる帝國の一環としての準備育成に大なる拍車を加へ、進んで我大陸政策の前進基地としての重大使命を果すべき時期に到達したものといふべきである。正に百事更始一新、大に民心を振起奮躍せしむべき秋と言はねばならぬ。

民心の指導、民意の暢達は、言論機關の威力に俟たなければならぬ。京城日報と毎日申報とは、實にその大使命を帶びて今日に及んだ。併し靜かに半島言論界の現狀を觀ずるにこの歷史的轉換時代を指導するには、その施設、機構、組織その他に於て、時代に即應すべく一大革新の必要に迫られてゐることを痛感する。我社は、茲に鑑みるところあり、遠く歷史の事實に即し深く現下の實情に察し、統治の根本精神を體して、內鮮一體の大理想の下に、施政の徹底、文化の向上、民心の啓發、思想の善導に協力邁進すべく、強力なる言論機關を確立するため、從來の複合組織を改めて、毎日申報を一本立とし、清新にして強力なる言論機關『株式會社毎日新報社』を設立することゝなつた。

固より京城日報と毎日申報とは、その精神において、目的において、一心同體、離るべからざる姉妹紙であることは言ふまでもなく、中を履み正を乘り、進んでは當局の施設に協力し、退いては民意の代表たらんことを期する全半島の公器である。我社は、茲に兩社が共々に一本立となり、半島の言論界に雄飛するを祝すると共に、二千三百萬同胞を擧げて、この趣意精神を諒とされ、兩社の事業を支援翼贊せられむことを懇願する次第である。

京城日報社
毎日申報社


先づ毛髮から

永い冬のとばりが明けてポカポカ暖くなると今度は毛髮の惱みが增えて來ます。昨日髮を洗つたばかりなのにもう頭がカユくてたまらない 掻つても掻つてもフケが無盡に出て氣分までクシヤクシヤする 髮や地肌がムレして嫌な臭ひが鼻について叶はない…… この様な時は醫學社のワカミヅが良い事は醫家は勿論實驗された方が一際に推奨されるところです ワカミヅの強力な醫療的性能はどうしてもとれなかつたフケや痒みを氣持よく除き去り、拔け毛を止め、毛先及び髮の發育を助ける獨特の作用がありますから、大抵の毛髮疾病ならおまかせになつて決して失望や後悔はないことをお知らせ申し上げます（醫學社發賣）

齒痛と頭痛には 一回効散

キキメの速いが評判の一回効散は神經痛にも大變よくきくと言つてドコの藥店でも近頃素晴しい賣れ行です

論より證據一度おためし下さい

本舗 大阪 森田製藥所（全國の藥店にあり）

學生・生徒・募集
福岡市 西南學院
中學部（一學年 第一種（普通科）第二種（中學科）百名 編入 若干名）願書締切三月二十日 試驗三月二十二日 ▼卒業後高等學部に進學あり 四月一日
高等學部（高等商業科 英文科）（修業年限三ヶ年）願書締切三月廿八日 入學試驗三月廿九日 特典其他詳細規則書送呈
▲特色 基督教主義により人格陶冶を目標とする教育、位置高台、白砂青松の環境、優良なる寄宿舍完備、家庭的生活をなさしむ
電話 西一七〇

東京キンシキック式本式 高級冷凍機發賣元
アイスケーキ機
製氷冷藏裝置設計製作專門（型錄進呈）
釜山府富平町一丁目二 朝鮮冷凍工業所 電五六一

咸北無盡株式會社
社長 齋藤武幹
專務取締役 浦邊清一郎
監査役 水島計次郎

温泉煖房で室內は大變溫くなりました
何卒御利用賜らん事を
釜山郊外 海雲台溫泉ホテル 電話六番

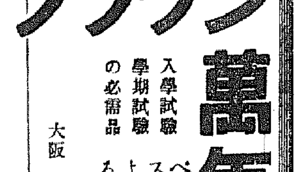

クラウン萬年筆
入學試驗 學期試驗の必需品
ペンの走り心地スラスラと早くよく正確に書ける唯一の萬年筆
大阪 株式會社 澤井商店

主宰 工博 加茂正雄
月刊雜誌 內燃機關 三月號
第二卷第三號 特輯號 本號限り 定價六〇錢 送料四錢
最近の航空機・自動車・船舶・車輛・燃料等に關する專門知識滿載、高級にして而も實際的な工學綜合雜誌。
◇卷頭言……永井雄三郎
◇燃料特輯 ディーゼル機關の燃料(3)……永井雄三郎 液體燃料に就て……高田一郎 ガソリンの耐爆性に就て(1)……石井直治郎 石炭より石油の人造に就て(1)……富岡俊三郎 植物油・魚油による高速ディーゼル機關の運轉……宮田氏
◇研究論文 高速度ディーゼル機關に於ける燃燒室に就て……中野學
◇設計・技術資料 新興ガス自動車に就て(1)……長山國二 航空發動機用鋼材……田中 航空發動機の取扱法(1)……井原慶一男
氣化器の解說(3)……八田桂太郎 航空發動機の構造解說……森山 新航空機器材紹介……北川 自動車工學講座(3)……小山國二 初等航空工學講座(3)……伊藤昇
◇技術閑話隨筆 身邊雜感……田中敬吉 一九三八年の自動車……森田武彦 工科大學の思出……山口貞一 英國航空界の現狀とシャドウ・システム……飯島章禎
◇工場生理 ◇製品紹介 ◇內外文獻抄錄 ◇國際工業ニュース ◇特許解說 ◇グラフ
內燃機關學 工博 野口尙一著 圓一〇〇・送一〇
應用彈性學 工博 野口尙一著 圓四・五〇・送二二
機構學 工博 七・五〇・送二二
工業數學 工博 圓三・八〇・送二二
（最寄書店に品切れの時は直接御註文を乞ふ）
東京神田神保町二丁目 振替東京二一六九一番 山海堂出版部

社説

# 陸軍記念日

この非常時に此記念日！軍國日本の國民の血は躍る時は春！東亞の空、明朗の扉開けて、生氣乾坤に動る。現代日本の壯容、その因つて來るところ、三千年の歴史に存すと雖も、その最近の出發點を求むれば、實にこの記念日にあることを銘記せねばならぬ。

×

日清戰役直後三國干渉の横暴に當面したる日本國民は、『臥薪嘗膽』の四字の標語の下に艱精して、三千年訓育の大和魂を打ち込み、實力の養成に邁進して終に暴露を膺懲し、東亞の平和を確保すると同時に、帝國日本の國際的地位を確立した。

×

十年後戰役の國民的悃惱の發するところ、第一線と言はず、銃後と言はず、向ふところ敵なきを見ず、赫々たる戰捷となつた。我等の祖先は勞力と保艱、これを仰ぎこれに敬禮すると共に、今日のこの記念日に方りて、國民的感激を新たにし、時局に對處する覺悟を醸くせねばならぬ。

×

我等の前に横はるものは、實に恒久化せる非常時である。我等は今後幾多險難の山河を踏み越えて、榮光の彼岸に到達せねばならぬ。我等は我等の祖先と諸先輩のよく堪へたるを堪へ、忍びたるを忍ぶと共に、更に我等の祖先や先輩にも増して、より以上の實力を保持することを明示しなければならぬ。

×

先人の興せるところを再びするに止まらば、何ぞそこに國民的進歩があらうぞ。また向上があらうぞ。我等が祖先と先輩とに敬禮し、其偉蹟に報ずるの道は、實に先人にも増してより艱苦に堪へ、より偉大を遂ぐることであらねばならぬ。そこに國家的躍進があり、國民的向上がある。

×

我等大日本帝國々民の要求一致は、平面的に一億同胞の一致團結であるばかりでなく、實に建國以來祖宗一貫の立體的一致團結であることを知らねばならぬ。我等を護り、我等を勵ますものは、一億同胞相互の激勵であるばかりでなく、三千餘の歴史を締める國民全體そのものである。

×

皇國の精華の發するところ、世界の平和以て並に確立すべく、今日の陸軍記念日に於ける現代日本は、實に世界平和の礎石を一歩一歩進めしめつゝあるものであつて、滿洲國の建國も、北支新政權の誕生も、すべてその擴大延長であつて、東洋平和の黎明とは正にこのことを言ふのである。

×

東亞の安定と共に、赫々たる皇道日本の偉大なる精神は宇内を光被して世界人類の前に平和と光明と幸福とを招來しなければならぬ。我等の双肩にかゝる使命の重大さを思ひ、一層の勇氣と、愼重さとを以て時局に對處すると共に、今日の記念日を卜して、その誓ひを堅固にしなければならぬ。

# 公定價格制度を羊毛、人絹に採用か
## 本年下期に實現せん

【東京發】本年に於ける輸入については、事變勃發から民需は昨年に比して相當大削減が行はれることとなつたが、この輸入抑制と關聯し人絹、パルプに對しても本年下期に於ては公定價格制が採用せられるのではないかと見られるに至つた。即ち同問題につき商工當局では

一、羊毛については昨年八十五萬俵輸入してゐるから本年上期に於ては相當輸入額を抑制してもストック關係から上期には需給關係は不足しない、但し下期に於ては輸入抑制とストック減から市價騰貴の懸念があるが、これに對して毛糸、サージ其の他毛織物等につき綿糸布の如き公定價格制を採用することゝなるかも知れぬ、その方法としては毛糸は番手、特定サージ等を基準とすれば綿糸布の如く價格を公定し得る

一、人絹については、原料パルプ及び人絹糸等の關係を見るに、羊毛とはその事情を異にしてゐる、人絹用パルプの需給は昨年三十萬トン輸入されてゐるが、本年はこれを二十萬トンに抑へても內地パルプ增產分五萬トンが加はればその需給はたとへステープル・ファイバーの增產があるとしてもパルプ價格不足はない、また人絹は昨年末ストックの四十五萬箱から本年二月初には六十萬箱に增大してゐるし羊毛の如く下期に著しく騰貴する懸念等はない、然し一般に物價高の傾向にあることや人絹が生活必需品なること等から本年下期に入れば或は公定價格制を採用することに至るかも知れぬなほ人絹公定價格については、ステープル基準として抑へればよいとの意向を洩してゐる。猶つく羊毛については本年に、八月に至り價格制が採用されることゝなる模様であり、人絹も下期、特に年末近くには需要如何に依り同じく公定價格制を採用するやも知れずと見られてゐる

# 北支の元相場は正に崩落の一步前
## 對英爲替ではパーを割込む

北支駐在室田事務官よりの現地經濟事情報告によれば、北支に於ける通貨統制を目的とする中央聯合準備銀行の創立總會を二月十日北京で開催することとなり中華民國臨時政府より通貨統制方針を中外に發表したが、天津所在外國銀行筋に於ても新政府の金融政策を認識し、從來對南に失してゐた國民黨政府の國際爲替相場より離反するに至つた

從つて昨年事變後にもかゝはらず維持された南京政府の國際爲替相場たる一志二片四分の一を割り二月十六日には俄然一志二片台を崩落した處、天津外國銀行側は頗る狼狽し二月十七日英米三銀行（香港上海銀行、麥加利銀行、花旗銀行）は緊急會議を開催して、この對策を協議した結果安定策として當分の間法幣の對英一志二片（日本の對外爲替相場同等）對米二九弗十六分の七を決定したが翌十八日天津各爲替相場は更に一志一片十五分の一に低落して來た

右一志一片十五分の一から金銀相場を算出すると日本金百圓に對し法幣百元四角五分に當り、銀は金幣より安い割合となるのであるが

而も現在、天津市內に於ける銀相場は依然金百圓に對し銀二千四元を上下し、日本人は諸取引に現在の廢頽る不利な立場にあり、右に述べた事情と矛盾した實狀にある

これは

一、銀資本の不足と金融の逼迫にあること

二、支部銀行側がモラトリアムを繼續してゐること

等に基因するものと認められるが新政府の新銀行の事業開始と共に支那法幣の持つ致命的缺陷に、何れ崩壞の運命に逢着し天津の銀[illegible]的な金元相場も遠からず、解消すべき模様である

# 北鮮四港論
## 必要な方策施設　（五）

京城帝大教授　鈴木武雄

**然らば** 右に述べたやうな特殊性を更に一層生かすためには如何なる方策乃至施設が必要となるであらうか。

**イ　羅津に大豆豆粕等の取引所を設置すること**

**羅津が** 大豆其他滿洲特產物の撤出港たる使命を有つとすれば、此處に取引所を設置することは急務である。北鮮の諸港が高々間島地方の大豆を取扱つてゐたに過ぎない時代はいざ知らず、東側縱貫線を根幹とする廣大な東北滿背後地を有するに至つた今日に於ては、取引範圍の擴大、先物契約期間の延長等により將來の取引方法に依存することが最早不可能である。そこで奥地特產商は、結局大連市場に馳け繋ぐことになり、北鮮出廻りの特產物でありながらその相場は大連市場の支配下におかれてゐる。羅津を中心とする北鮮四港が東側縱貫線の海港として中繼貿易港たる大連と並立する立場と使命があるとすれば、ここにも一つの取引市場が形成せらるべきことは論を俟たぬ。抑々北鮮ルートが開拓せられた所以の一つは、所謂『大連一港主義』の修正にあつたはずである。この聯絡は、單に輸出港を大連と北鮮に二分するだけにあるのではなくて、東側縱貫線を根幹とする東北滿洲經濟地域の獨自なる――言ひ換へれば南滿地方の單なる從屬市場としてではないところの開發を企圖してゐるはずである。單に交通運輸の見地からばかりでなく、各般の經濟的見地から見て、全滿洲が大連一港に依存してゐることが國防的にも不利とされるのである。

**尤も右** の論據からは、特產取引所の設置場所は必ずしも羅津でなく、雄基、清津或は城津等の滿洲接壤地でもよいと云ふことになる。既に牡丹江には交易所が設置せられると云ふことであるが、取引の中心が奥地に形成せられると云ふことは、取引上各種の繁雜及び諸掛費を增高せしむることであり、集荷も圓滑でなく、大連の牽引力は多分に殘される可能性があり、到底終端港に設置さるゝ場合の便益には及ばない。

**たゞ鮮** 內に取引所を設置するについては、その形式に就て法令上種々の難點が存在してゐる。例へば現行取引所令に依れば、一定の條件を備へた會員を以て組織する取引所でなければその設立を許されないのであるが、かかる規定通りに、北鮮に取引所を設けることは仲々困難のやうである。併し若し問題が單に形式だけに止まるならば、何とか考慮し得る途もあるであらう。

また、この統制強化時代に今更取引所でもあるまいと云ふ議論もあるであらうが、これに就ては政府はかう答へてゐる。成る程米穀に就てはこの議論は大いに傾聽に値するが、國際商品であり、世界市場との關聯性の大きい大豆に就ては遽かに當嵌めることが出來ないのではないか、と。

**ロ　清津及羅津地方の工業的發展を強化すること**

**前述し** た如く、清津は既にその製油工業の素晴らしい發展があり、製鋼所の出現も近い將來に期待されることゝなつた。この工業勃興の趨勢は、傳へらるゝ地下水に依る工業用水の好條件と共に、更に押し進められる必要があるであらう。その製油工業の貴重な原料乃至資源は、滿洲大豆の商化工業をこの地に起すのによき素地となるであらうし、大製鋼所の出現は、その周邊に必ずや金屬機器其工業の勃興を促すであらう。かくて清津一帶の地域が、東側縱貫線を根幹とする東北滿洲經濟地域の工業中心となるならば、北鮮ルートの繁榮は期して待つべきものがあらう。蓋し東北滿洲地域は、主として農業地域であり、我が移民入殖豫定地でもあるが、滿洲の工業中心たる南滿地域とは地理的にも頗る遠隔であり、寧ろ北鮮の方に近いからである。傳へらるゝ所に依れば、總督府に於ける工業發展並に分散化の計畫として、鮮內數ヶ所にその中心據點が豫定せられる由であるが、清津羅津地方がその一據點とされてゐることは當然ではあるが欣ばしいことである。因に北鮮に於ける工業據點としては、清津羅津地方の他に咸興々南地方が指定せらるゝやうであるが、私は既述の論據からして、城津・吉州地方も重要な據點としてこれに加へるべきではないかと考へてゐる。

# ス・フの勸奬
## 日本商議が通告

政府のス・フ國策の線を強化するため商工省及び日本商議では、全日本の商工會議所を糾合してス・フ使用奬勵全國委員會を東京に於て開催、さきに日本ス・フ協會の設立など、躍起となつて消費大衆に政府のス・フ政策認識徹底につとめてゐるが、九日を日本の商議に對し

官廳、學校教職員の私服の毛織物には二割以上を、綿織物には既報の如く三割以上を、毛・綿との混織には三割以上を、學生生徒、國婦、愛婦、少年團及び地方各公共團體の制服等には三割以上努めて多量のス・フ混織を推奬してをり

この通告を受けた朝鮮商議では來る十五日頃同委員を開催、全鮮打つて一丸となり國策に順應すべく適切なる奬勵方法を講究準備を進めてゐる

## ス・フ混用協議會
### 十四日本府で開催

本府殖產局では來る十四日各道物產關係職員（商業課事務、技術）へ本府第二會議室に招集し、ス・フ混用協議會を開催する

## 東拓への申込
### 六百五十萬圓
#### 產金資金融資で

產金資金の融通については過般總督府の斡旋委員會に於て斡旋中のものが多いが、東拓の申請せる金融申請額は六百五十萬圓に達してゐるも、このうち中小鑛業の八十萬圓が承認融通を見たに過ぎない

## 朝鮮燐寸同業組合
### 九日官報で告示

朝鮮重要物產同業組合令による重要物產として新に燐寸が九日附官報を以つて告示せられたが、右令によつて朝鮮內燐寸業者を以つて組織する朝鮮燐寸同業組合が本日附認可された

## 水產組合中央會
### 評議員會を開催

朝鮮水產組合中央會では、九日午前十時から京城長谷川町朝鮮水產會館で評議員會を開催、出席者は總督府並に各道關係々官及び評議員二十二名、合計約三十名で十日を以つて終了するが協議事項は一、昭和十二年度決算報告 二、販賣斡旋所設置の件 三、朝鮮貿易協會加入の件 四、昭和十三年度事業計畫及歳入歳出豫算更正の件 五、委託販賣業務規程改正の件 六、理事一名補缺選擧の件

で鮮滿賣買斡旋所は京城の委託販賣事業の擴充をはかるため外下關、釜山の兩地に新設せんとするもので又十三年度總豫算は十萬七千圓である

## 夕刊後の市況

橫濱生糸後引

| | | | |
|---|---|---|---|
| 當 | 七三三 | 先 | 七三[illegible] |

[illegible]人絹後引

| | | | |
|---|---|---|---|
| 當 | 七三、七〇 | 先 | 七七、〇〇 |

◇……大阪短期引跡氣配

| | | |
|---|---|---|
| 大新 | 九四、三 | 二安 |
| 南東 | 一六八、九 | 不變 |
| 鐘紡 | 二七八、八 | 不變 |
| 滿業 | 八七、九 | 二安 |

## 環境に惠まれた朝鮮の米取
### 出來高增の諸原因

昭和十二年中に於ける全國米穀取引所賣買高は一億六千八十三萬三千六百石で、前年に比し二千八百七十八萬五千九百石（二割二分）の增加を示し、之れを內鮮別に見ると內地八千四百八十萬三千百石（五割三分）で、朝鮮七千六百三萬五百石（四割七分）を示してゐる、更に取引所平均賣買高を見れば、內地四百九十八萬八千四百十八石で、朝鮮千五百二十萬六千百石である、斯くの如く鮮內米穀取引所賣買高激增したのは主として左の理由と見られてゐる

一、朝鮮には米穀以外の商品取引所なきこと

一、十二年は時局による諸情勢に支配され相場變動が活潑であつたこと

一、內地取引所の賣買高の減少に伴ひ產地取引を利用するもの漸增したこと

一、朝鮮が內地に比し景氣良好であつたと認められること

一、鮮內には證券取引所一ヶ所で加ふるに朝鮮人は株式投機に對する認識淺きため、投機業者は內地の如く容易に他の投機に轉じ難いこと

なほ昭和十二年中に於ける全國株式取引所證券賣買高は三億八千二百十一萬七千七百五十株で前年に比し一億三千七百二十一萬千二百四十七株（五割五分）と激增し朝鮮取引所賣買高四百四十八萬七千九百九十六株で前年に比し百五十九萬六百二十六株（五割五分）と著しい增加を示してゐる

## 鴨江水電建設
### 配當五分內定

朝鮮鴨綠江水電並に滿洲鴨綠江水電では、十七日京城本社に於て第一回定時總會を開催、第一期決算案を附議するが建設配當年五分を行ふことゝなつてゐる

## 本社寄託
# 獻金
……八日扱ひ……

防空器材

四圓二十七錢　京城師範學校附屬普通學校兒童一同

五十圓　京城府新堂町四〇七　鄭武源明

五圓　端川郡何多面雙上里　黄民宗中

一圓　端川郡端川邑前　金玉淳

十一圓十一錢　知道公立普通學校生徒有志

卅圓　高陽郡知道面梅田京子

日計五十四圓廿七錢也

累計四萬四千參百四十二圓八十八錢也

◇慰問金

三十七圓三十錢　端川郡利中面青婦人會舊洞分會

十圓　端川郡端川面青年團[illegible]會員一同

日計九十四圓四十一錢

累計七萬八千八十八圓八十六錢也

◇慰問金◇

……九日扱ひ……

五圓　平北定州郡臨浦公立普通學校生徒一同

累計七萬八千九十三圓八十六錢也

總計　十二萬二千四百三十六圓七十四錢也

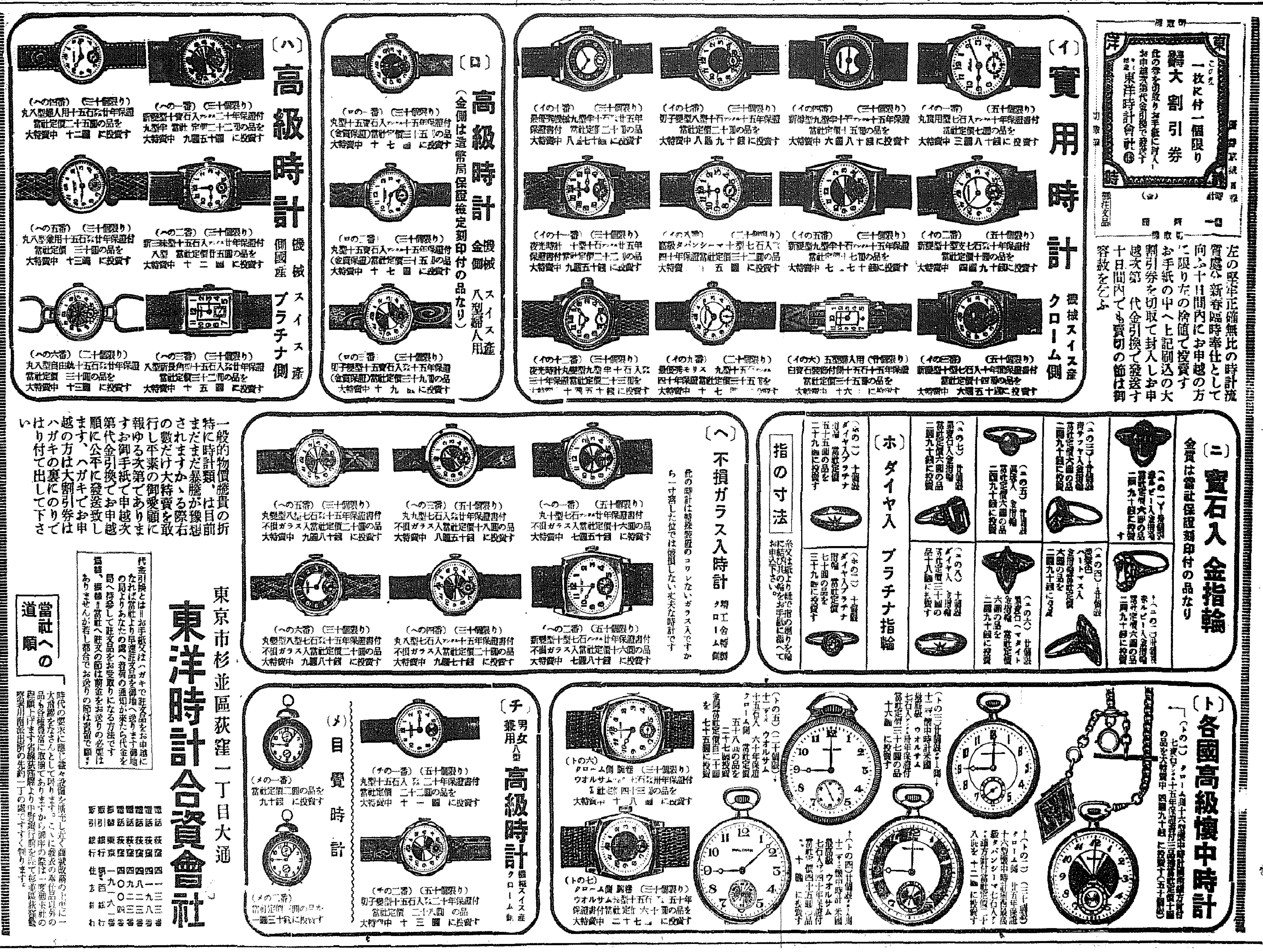

# 家庭

## 一日も缺かされない お化粧の代用品
### 手近かにある新材料

輸入制限で化粧品も著しい値上りを示して居ます、時節柄あまり高價な化粧料をふんだんに使ふことは控へたいもので、さりとて化粧は女性の一日も缺かされぬたしなみとすれば、出來るだけ手近にある代用品を有效に使つて美しくなることこそ消費節約の上からも、此の非常時に最もふさはしい心構へではありますまいか

そこで、現代に比し化粧品の少かつた昔の婦人は何を使つてゐたか――それから研究してみませう

× ◇ ×

**糠** 石鹸のなかつた時代の婦人達は糠で洗顔し、磨々と磨きあげた肌の美しさを誇つてゐたものです、柔かい新モスなどの布袋に無砂搗のきめの細かい糠を選んで入れて洗ひます、これに黒砂糖を十分の一ほどまぜればたいへん結構です、また粉は洗粉代用になります

**糸瓜** 柚子、柑橘類の果汁がよい化粧水になることはどなたも御存知でせう、果物を召上つた時にはその汁をおてや手にもすりこんでおくとよろしうございます、酒と同量位をまぜし煮立てて貯へておいても結構です、そばかすのある方は輪切りにしてそれで肌をこすつて下さい、段々薄くなります

**林檎** 皮で肌をこすると色が白くなります

また目が疲れた時は、林檎を摺卸してガーゼに包み、目の上に乗せて暫く休んでゐますとすつきりと目が澄んでまゐります

**牛乳** この頃は乳液が流行してゐます、牛乳ならば一層肌のためによく、荒れ性の方には此の上ない化粧水です、牛乳を数滴入れた湯で洗顔しても効果があります

**布海苔** シャンプー代用には昔ながらの布海苔をお用ひ下さい、ヨードを含み、髪のためにはよいと宜しうございます

そのほか野菜は、へちま、胡瓜など自然の恵みを利用して、どんなにでも經濟的に美しくなることができます

× ◇ ×

また眉墨を常用してみたら眉が薄くなつたとはよく聞くことです、が、經濟的で毛の栄養になる眉墨の作り方を申上げませう、玉子一個を殻にぐるりと汁がにじみ出ぬ程度にひゞを入らせ（ひゞを入らせないと熱するにつれ中ではじけます）水で濡らした新聞紙一枚に包んで火鉢の中の火のそばの熱灰に埋めておきます

十時間位經つと、まつ黒に焼けますから、新聞紙を剥き、玉子を取り出し、殻を静かにはがし黒焼きになつた玉子を取出し、小さいへらでよく練り合はせて、繪具につけて描くのです、時間が早くてまだ焼けてゐない時には、もう一度包んで焼きます

## 初めてお化粧なさる お孃樣方の爲に
### "女學生時代とはちがひます"

女學校を卒業しますと、先づ第一に『自分のタイプ』を決定させる事です

今までスポーツに熱中して色が黒く、生毛はのびはうだいにはやした多くの女學生がいかにして近時日の間に美しく成るかと申しますと先づ第一に顔中の生毛をおそり下さいませ此の生毛がありますと何んとなくもつさりとしてあかぬけがいたしませんそれからこの年配の手入としてはニキビ吹出物をふせぐ爲に食物に氣をつけ第二が運動で御座います、新鮮な野菜の類を澤山食しテンプラ類や御肉類を少く水を澤山飲む習慣をつけますとニキビの苦勞から逃れる事が出來ます

◆ ◇ ◆

『青春の誇』位ですめば良いのですが御座いますがニキビも度を超せば一生取れないキズに成りますから此の内に氣をつけて下さいませニキビ取りも澤山ありますが化粧水で拭いた後硼砂を用ひても充分効果がありますが脂性の人は良質の石鹸で外出の後はもちろん一日三回でも四回でもお顔を洗つて下さい、出るあぶらは皮膚面に殘さない樣に、たえずぬぐい取つて下さい、若い顔に重いクリームを必要とする事は滅多に有りません、皮膚から自然のが出來脂でなく夜寝る様な時に純良な化粧石鹸でお顔を洗つてそれを冷水でよくゆすぎ落してからも一顔が乾きすぎて居る様な氣がしたらコートかナイトクリームを少量おつけ下さい

◆ ◇ ◆

朝になつて水で顔を洗ひ、少量のクリームかローションを用ひ化粧下地を作り出來るだけ輕々しい化粧をします、與々も忘れてならない事は、自分の肌の魅力は『若さ』にあるので決して其の上を厚化粧のお面で覆つてしまつてはいけません

◆ ◇ ◆

先に述べた美容法で美しくなられない方はリエッシアル・パック美顔術を規則正しく繰返す樣にして下さい、パック美容法とは牛乳か玉子でパックがトロトロになる程度にとかし數滴の化酸化水素を落して下さいあらかじめ下ぎはにコールドをひいておいて後それをぬつて下さい、十五分位たちますとパリパリになりますからスチームタオルで拭いて下さいませ、其の後はローションをおつけ下さい、短時日で美しくなる事受合です（日美粧院林明子）

## 働く御婦人方へ（その四）
### お髪へ四題

働く御婦人のお髪はやつぱり清楚なそして髪をいへば長持ちするお髪が望ばれます

×

しかし質實の一方でその若々しさを失つては困りますので相當のウエーヴも必要です

×

數の多いカールはあまり感心致しかねますので、もしカールをなさるやうでしたら前髪のところに可愛い小さいカールを一つ位お見せになるのがよろしいでせう

### お肉の磯邊揚げ

これに使用する肉は豚でも鶏でも何でもおいしく頂けます

材料＝肉は五分巾に長さ一寸五分位に切つた薄い切身、海苔、片栗粉、卵一個、胡麻油

拵へ方＝海苔は輕く炙つて八つ切りとし卵は白身だけ小丼に入れて片栗粉と水少々をまぜて練り合せ、鹽味にして衣を拵らへ、胡麻油を熱しておきます一方肉を海苔につゝんではぐれぬやうに手早くころもにまぶし、油で三分間揚げたらすぐ取出しておしたちで頂きます輕くて非常にお美味しい上戸向きの御料理です

### 手帳
#### 蛋白の消化時間

蛋白質を主成分とする食物の胃中での消化時間を擧げてみますと各百瓦につき

半熟卵 一時三〇分　ゆで玉子 三時十五分、乾かれひ 二時間、かれひ刺身 二時三十分、生卵 二時三十分、牛肉 二時四十分、鯛鹽焼 三時十五分、ビフテキ 四時十五分、豚すき焼 四時十五分

これによると、消化の最もよいのは半熟卵で肉類ではすき焼が消化よく、豚は最も遅くなつてゐます、魚では、刺身と乾したものがよく、かまぼこにすると消化は劣ります

## 手輕に出來る ご家庭染色
### 正しい染方と色止め

**色のさめた** メリンスやセルなどを利用して好きな色をかけたり、絞り染などにすると、カーテンや、卓布、掛蒲團や子供の兵子帶などに結構役立ちます、スエーターなどもといて染め替へることで違ふものに作り變へることが出來て大變樂しみたものです

**まづ初めに** 染める布をぬるま湯につけておきます別に洗面器に布がラクに入る位お湯を入れて中火にかけます

煮えはじめたら染料を最初半分位入れて（染料は必ず茶碗のやうなものに入れて熱湯でよく溶かして）塊のないやうにかき廻します、そして、染める布を輕くしぼつて充分擴げながら手早く染液の中にたくり込みかきまわしながら五六分間染めて、一度布を引きあげ、色止の醋酸か鹽を入れ、あとの殘りの染料を入れます

**鹽や醋酸は** 色止にも又染付をよくするためにも效果がありますから、染め始めて五、六分のうちに必ず入れる事です、分量は綿や木綿なら一反について鹽一握りほど、絹毛類なら一反について醋酸茶匙三杯です、醋酸を代用する時には醋酸の十倍位多く用ひます

再び生地を液の中に入れ、火力を強くしてぐらぐらと沸き立たせ、その中で布を擴げながら三四十分間煮染めをします、殊に毛織物は高い温度で時間も長く一時間位煮ないと完全に染上りません

**染上つたら** 引きあげて、馴んだ氣穴から染料が流れ出さないやうに布を擴げて一旦さましてから水洗ひします

そしてなるべく固くしぼつて、風通しのよい所で蔭干しにします

どんな生地でも染めたまゝでは光澤がないので、必ず裏からアイロンをかけます、縮緬や銘仙などは蒸釜斗の方がよろしいのです

## 案外春先に多い 食過ぎの手當
### 風邪のときは御用心

**胃腸障害** の原因はまづ食物によつて胃腸を損ふことですが、そのうちでも質の惡い食物即ち腐敗してゐたり、あまり消化のよくなかつたりするものを與へることです、また量をごして食べすぎることもその大きな原因です、殊に冬季は戸外に出て遊ぶことが少く、從つて運動不足になり、それと一緒に食べる機會が多くなるため、子供たちはとかく食べすぎてこの病氣になり易くなります

**手當とし** ては先づ食物を制限して、あまり食べすぎないやうにすることです、そしてお腹が痛むやうでしたら湯たんぽ又は懐爐でお腹をあたゝめます、この場合、たゞ腹痛だけが烈しい時には或は盲腸炎とか腹膜炎などの病氣が起つてゐることがありますから、子供が腹痛だけを訴へた時には、あたゝめずにおいて醫師の診察をうけることが必要です、また既に食物が腸の方へ入つてしまつて、下腹部が痛むやうな場合には、ヒマシ油その他の下剤を服ませるか、又は浣腸して出來るだけ早く腸にたまつてゐるものを排出してしまふことです

**食物は初** めのうちはお粥、葛湯や、パンのやうなものだけを與へて、様子を見てよくなるに從つて柔かい野菜や、豆腐、麩のやうなものをよく煮てお菜に調へ、次には輕い魚、玉子といふやうに進めます、そして冷たいものや肉類のやうな脂肪の多い食物や、また魚で玉子などもはじめのうちは與へない方がよいのです、また吐氣のある場合には吐氣がとまるまで絶食させ、冷たい番茶のやうな飲物を少しづゝ與へてみて、おさまるやうでしたら流動食からはじめて、だん／＼量を増し、ついに固形食へ移るやうに與へます、また食事の後は…

**果物は林** 檎が一番適當してゐますが、下痢をしてゐる場合には皮と芯を取つて、卸金で摺つてそのまゝ與へます、蜜柑や柿などは禁物です、また胃腸障害はお腹を冷やしたり、感冒を引いたりした時などにも起りますから、かぜ引の場合にはお腹に充分注意して、消化のよい食事を摂ることが必要です、そのほかお腹の病氣にはいろ／＼の危險が伴ふことが多いものですから、はじめから元氣がないとか高い熱を發した場合とか、多少なりとも意識の障害を起して、吐氣が強かつたり、また食慾が少なかつたりした時には、一刻も早く醫師の診察をうけなければなりません

☆ロンドンのウエストミンスターの寺院には二百六十六の大時計があります、それらの時計がビッグ・ベン（英國議事堂上の大時計）と時が合つてゐるかどうかをみるのが一人の役人の毎日の務めになつてゐます

## 春ひらく "こでまり"
### 安達潮花

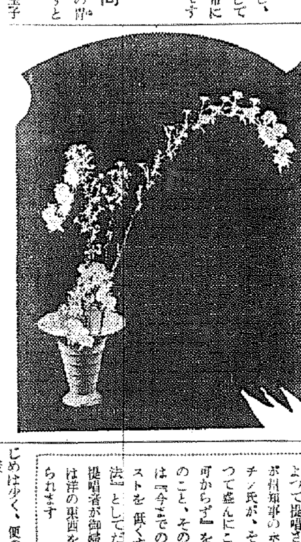

摘み草に行く道の上をこぼれ散いた廃葉鋪道の花が、眞白にうづめてゐます。たわゝた枝に小鳥のとまるところもないほど一面に咲いたこでまりの花

× × ×

幼い頃この花を摘んで、てまりにして遊んだ思ひ出は年が消えて、スイスイと伸びて青くなる若葉のやうに、生き生きとして印象せられてゐる

× × ×

眞つ紅なハナズハウが咲いた、眞つ白い櫻の花が咲いた、桃の花、山つばき、樹々花ひらく春

× × ×

こでまりのスラ／＼と伸びた梢の端から、一つ一つ花が咲きます。春はこの一つの花からはじまり、蕾さらに傾いてゐる姿を挿し表はすことが最も大切です

### 肉を喰ふべからず

菜食主義のコチラならいざ知らず肉食主義のアメリカで『肉を喰ふ可からず』運動が起りました

アメリカ合衆國婦人會の一ミシガン州支部の婦人達によつて提唱されたものですが指導者のポーマー・マルチン氏が、その後援者となつて盛んにこの『肉を喰ふ可からず』を唱へて居るとのこと、その理由とする所は『今までの高い生活のコストを低くする直接の方法』としてださうですが、提唱者が御婦人だけに流石は洋の東西を問はずと感じられます

## 入院隨意 紙上病院

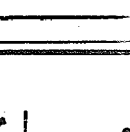

### 更年期症状

【問】四十八歳の女ですが常に頭が重く肩や背中にかけていたみがあり氣分惡く爽快せず肖下迄でも有りますかやはり肖からくるものでせうか肖は一すもありません、食事もおいしく便も普通に有り動くと動悸がしますし足も少し永く立つて居りますとふら／＼致します（四十八歳女）

【答】本田博士　御尋ねの症状は四十八歳の女とあるので女ならばよく月經閉止の頃に起る症状で老境に入る前段階に依る状とは更年期症状ではないかと思はれます、つまり更年期障碍の來るところの更年期症状で丁度御尋ねのやうな症状を訴へるのでありますがこれが治療としては種々の『ホルモン』劑の注射が効果あることがありますそうだとすればそれ等の『ホルモン』注射が婦人科醫の診察を受けられ若しくは内科醫の診察を受けられた上その必要あるものと思はれます

## 當代一流 爭覇戰譜

☖六段 寺田梅吉
☗五段 梶一郎

第九局（同 ☗六八金迄の局面）

☖七四香18　☗七八歩7　☖八七馬1　☗二三龍3　☖七八馬3　☗七五歩5　☖同香1　☗六五角1　☖八八龍5　☗八九歩1　☖同馬1　☗七六歩6　☖五三銀12　☗八四歩5　迄梶氏の勝

（持時間各九時間）
消費（寺田氏 六時間三十八分　梶氏 五時間五十七分）

### 觀戰記 勝敗轉倒
#### 下手の勝は努力の賜
六段 飯塚勘一郎

指し切るか、攻め切るか、梶氏に三四歩と逆襲の一手を下されては最早逸避してはゐられない。徹頭徹尾攻勢を持續して七四香と過る

梶氏の七八歩は、七七香成を防いで當然の妥着

梶氏の二三龍は攻防の意味があつて好手である。今度七七香成りとなり、同玉で抑つて攻め難くする虞れがある

寺田氏の八七馬は直に七七香成、同歩、三五桂もあるが、二四龍と逃げられると、四七桂成るの一手と桂を持たれると、馬の威力が近い爲め、次の三五桂が強く響いて危險である

寺田氏の七八馬は至當の肉迫だが、梶氏の七五歩に同香は勝機を逸して緩慢である。當然七七馬から七六桂を狙ふべきと思ふ。此の一手の間隙に、梶氏に六五角と攻守兩樣に利かされては、急轉直下、形勢逆轉の悲運に陥つた

此の局面で龍は渡せぬから、寺田氏は八八龍と避けたが、八九歩と叩かれ、同馬と折角の好位置から退く樣になつては、攻めの継續なく梶氏の七六歩で全く切れて終つた

已むなく五三銀と出動して次の六四銀を狙つたが、梶氏に八四歩と叩かれて萬事休した

寺田氏も八四歩で潔く投了したのであるが、讀者の中には同龍で未だ指せると思はれる方もあらう。がそれは梶氏に確かに七五歩と取られてゐて、後に指手が無い、又同龍の處、同歩なら、八三銀、六二玉、七三歩で先も全然見込みが無い、何れにしても六五角と打たれてからでは、寺田氏に勝が無いのであつて、返す返すも七五同香は惜しみても餘りある失着であつた

梶氏の勝因は終始努力の賜である。寺田氏の鋭い攻めを最後迄よく受けよく耐へたのは、攻めを得意とする反面、防禦にも長き強靭を示したものと見てもよからう

何れにしても本局は、期待にそむかず、終始激戰を續けて有用であつた

### 催し物だより

▽三越
◇新柄絹セル陳列（十日より二階）
◇學生服と本鞄特價賣出し（十日より四階）
◇新學期用品賣出し（十一日より地階）


# 頭の悪い人は…鼻の病に注意せよ！

## こんな人は 必ず頭が悪い

鼻が詰る、鼻汁が頻に出る、物の匂が分らない、鼻が乾く、臭い、膿が出る、頭重く頭痛がする、仕事や勉強に倦き易い、不眠症に陥り氣分がイラ／＼する、など云ふ人は速かに鼻の手當を施さねばいけません。治療には只今非常な好評を博して居る湊式療法の御使用をお勧めいたします。本療法は新發明の噴霧器を應用して鼻から藥液を吸入する方法で極めて手輕で簡便、氣持よく出來て費用も多くかゝらず知らず／＼の中に全快に導くので大評判です。

**鼻病は** 最初鼻口からバイキンが侵入繁殖して鼻の粘膜に棲息する所謂炎症が起るのであります。そこでミナト式の殺菌消毒作用でバイキンを殺し、安全な消炎作用によつて、惡い血液を除き、新鮮な血液の循環を旺んにして、合理的に根治の鼻病、即ち蓄膿症、肥厚性鼻炎、鼻カタル、鼻茸、臭鼻症、頭痛等を治癒に導くのであります。

× × ×

**結果は** 最初鼻汁や膿汁が一時多量に出て參りますが、次第に薄らいで水樣の鼻汁となり量も減じ苦しい鼻詰も鼻の通りがよくなり、呼吸が著るしく樂になり、その上鼻の乾きや痰れがとれ、惡臭の膿汁がキレイに取れて鼻の中がサッパリとし、物の匂が分り、食物が甘味くなり、頭腦明快根氣が出て能率が上り、夜はグッスリ安眠出來るやうになります。

× × ×

**今まで** の鼻のくすりにはどんなものが含まれてゐたか？と申しますと、大概は恐ろしい中毒になつたり、習慣性に陥り易い麻藥が含まれて居ました、それがドクトル湊治先生の苦心研究によつて、老人でも小兒でも絶對安心して用ひられる、麻藥の入らない鼻病藥（ミナト式療法）が發明されました。

× × ×

**本劑は** 鼻病の原因となるバイキンを素早く撲滅する殺菌作用と、皮膚と云はず、粘膜と云はず藥が付着したが最後、ドシ／＼鼻の中奥深く滲み込んで行く所謂滲透作用との二大作用を發揮するため、初めて本格的な鼻病の治療が出來る事となつたのであります。

**悩む人** に、ドクトル湊治先生の厚志により、鼻の病氣でお困りの方々を一人でも多く御救ひ致したい念願から、一般、無料で新治療法を紹介致して居ります。幸ひ本療法を實行せる人々から感謝に溢れた感謝感激の禮狀は机上山積の有樣です。あらゆる藥で失望した人、再度の手術に懲つて居る人、これからどうしようか、と思案にくれて居る人々は、一刻も早くハガキで御相談下さい、キット御滿足の出來る新療法の書を無代進呈する。

**新發賣** のミナト式鼻病藥が出來ました。四錢切手十五枚封入御申込下さい。ミナト式鼻病藥七日分及び「鼻病と其療法」の書を謹んで御送り致します。希望者は左記營業所へ

◈主治効能
▼蓄膿症の人に
▼肥厚性鼻炎の人に
▼鼻カタルの人に
▼臭鼻症の人に
▼鼻茸の人に
▼頭痛の人に

藥價
七日分 四十錢
重症用一揃 四圓五十錢
輕症用一揃 二圓
（送料、為替、切手代用、代金引換でもお送り致します）

全國藥店各百貨店にあり
ニセモノに御注意下さい！

東京市日本橋區呉服橋三ノ七
湊製藥東京營業所
振替東京二七〇八八番

大阪營業所
大阪市東區高麗橋詰町五〇

絶對に…中毒しない
鼻藥
ミナト式

# 戰時體制に對應し お台所を極力緊縮
## 二百十八萬七千九百六圓 府會は十二日から
### 仁川の豫算

【仁川】府の十三年度豫算案を審議する府會は來る十二日午後一時から府會議室で開催されるがこれに先立ち一兩日中に豫算案を各府會議員に內示することになつた、戰時體制下にあつて十三年度豫算は極力緊縮方針をとり總額は二百十八萬七千九百六圓で前年度豫算二百二十四萬二千八百十六圓に比すれば五萬四千九百十圓の減少であり、その內譯は

歲入經常部豫算額七十九萬二千三百五十三圓、同臨時部百三十九萬五千五百五十三圓、歲出經常部五十八萬五百十四圓、同臨時部百六十萬七千三百八十二圓で合計二百十八萬七千九百六圓で

歲入經常部の新規豫算は繼續貸付料四千七百廿五圓、貯水場使用料二千五百二十圓、汚物賣却代一萬圓、防空費補助一千八百六十八圓、第一種所得稅附加稅廢止による補助四千八百三十二圓、受託工事費指定寄附九千圓、土地賣却代(花水町所在小住宅地賣却代)七百圓、水源地警戒費負擔金二千百四十八圓、新島南側地先海面埋立地賣却代五萬二千五百圓、桃山町住宅前賣却代一萬六千四百卅圓、山根町十番地所在土地賣却代八千四十六圓、花房町市場敷地賣却代五萬三千二百五十圓、建物賣却代六千圓、水產市場建物及び機械賣却代四萬六千八百四十四圓である、また歲出經常部の新規豫算は通信運搬費九十六圓傭人料四萬五百二十三圓(府會書記、調停人夫、臨時人夫給)馬匹費一萬七千五百六十一圓、貿易館に囑託給二千四百圓、農務貸付費四十圓、社會事業方面では一大飛躍なすべく社會事業費七千圓、社會教育費三千圓、體育獎勵費三千五百圓、更生住宅地帶造成費に七千三百三十圓、これが移轉費補償金二千五百圓、更生館建設費として四千四百圓の計上を見た(社會課關係は臨時豫算を含む)歲出臨時部では萬石町埠頭南側地先海面埋立工事費十三萬二千圓、皇紀二千六百年記念武德殿建築の敷地買收費八千八百二十四圓、住宅地整地費二千二百圓、水道の警戒費六千百二十四圓、市場移轉補助費五千八百十八圓、下水上水道調查費一萬圓、土地區劃整理事業費九萬七千圓、古蹟保存費五百圓、特種工業助成費一千圓等である

# 學級の增加で教室は大欠伸
## 締切は過ぎても志願者は尠く
## 鐘太鼓で學童募集

【平壤】普通學校の入學難は毎年深刻な惱みとなつてゐたが今春は『學童募集難』といふ珍らしい現象に直面した、それは二部制授業の實施と新設校二校に依る學級增加で(五十一學級)最高收容能力は四千名に上る事となつてゐるにも拘らず五日までの願書受付締切は三千二百五十名に止まり收容定員に充たぬ有樣でこれがため府當局は臨機の處置として先づ十五日まで更に締切期間を延期すると同時に係員は總出動で兒童募集にとりかゝることになつた

## 飲食店減る 農村明朗化

【江華】經濟界好轉の波に乘つて都市、農村を通して料理屋飲食店が繁昌し、良俗を亂して折角の農村振興、更生運動の成果を蔑なしにする惧れがあるので江華署では昭和十一年甲斐署長着任以來土地の實情を考慮して飲食店の取締りを嚴重にした結果昭和十年に二百五十四軒あつた飲食店が昨年末には二百九軒となり四十五軒も減少した、なほ同署では原則として今後新規許可はしないことにしてゐる

## 金浦郡廳舍新築
### 期成會を組織し實現に向つて邁進

【永登浦】多年の懸案である金浦郡廳舍新築の要望が再燃し、期成會を組織して實現促進運動に乘り出すこととなり、去る七日午後二時から郡會議室に郡、警察署の幹部、各面長、駐在所員その他民間有力者等五十餘名會合、創立總會を開催し、先づ稻田署長は約一時間に亘り熱辯を揮つて飽くまで實現に向つて邁進すべきであると說き、ついで李大淵面長を座長に推選、規約決定、役員選擧があつて會務遂行に關する打合せを行ひ、稻郡守の挨拶があつて閉會した、選任された役員は左の通り

會長明敎錫、▲副會長梅園太一郎、尹乘駿▲顧問權甲喜、稻田喜重代、▲常任委員舟越九十九外十四人▲普通委員高松道太郎外二十八人▲幹事森山修吉▲幹事金鍾殿外三人

## 喬桐青年團結成式

【江華】喬桐公普校では七日午後一時同校大講堂で喬桐青年團結成式を擧行

## 蠶業打合會

【永同】永同郡蠶業係では去る五日午前十時から郡會議室で各面蠶業技術員打合會を開催

# ネオン街に異變
## チップ統制が祟り 女給さん青息吐息

【平壤】ネオン戰線に異狀あり—諸物價の暴騰と共に府內のネオン街は一齊に値上げを斷行し同時に洋酒をノックアウトし非常時カフェーの意氣を示しその意氣大いに買ふべきものがあるが、一組の御來客が四人以內なればチップ一圓也、五人以上は二圓也といふチップ制度のため飛燕ネオン戰線に異狀を來し、ファンの足をにぶらせ最近のネオン街は燈火管制の時よりもつと淋しいものがある、一番影響をみたのは女給サン達で青息吐息の態で徒らにジャズの喧騷な音響にユウウツをさそはせてゐると云ふ有樣である

# 港都の防護陣固く
## 敵機(假想)尻尾を卷く
### 闇黑街に火を吹く機關銃
## 仁川も管制上首尾

【仁川】總督府許可濟」からりと晴れた春光を浴びて八日午後二時四十二分假想敵機襲來の警報に港仁川は忽ち嚴重な防禦陣を敷いたがこれは三時半解除され夜の防空訓練に入つた、午後七時早くも警戒警報は發せられ燈火管制を實施仁川は海に面してゐるところから光を遮蔽するので忽ち暗黑の街となる、午後七時四十分假想敵機數機黃海道沖を通過し、東進しつゝありとの情報により八時〇〇師團管下に空襲警報が發せられ、仁川防衞團本部は直ちにこの旨を各分團に通し、更に八時半頃監視隊本部から敵機數機は仁川方面に向ふとの報があり、警戒怠りなく待ち受けるうちに九時十分頃月明を利して假想敵機は飛來し、小癪にも爆擊を敢行したが防衞陣は堅く、高射機關銃の銃口は一齊に火を吐いて應戰、遂に見事擊退し九時半警報は解除された、かくて燈火管制訓練第一夜を府民は非常な緊張をもつて迎へ從來にない成績をあげた

## 忠北道農會
### 總會を開き豫算案可決

【淸州】忠北道農會では八日午前十時から道議會議室で吉岡會長司會の下に總會を開催

▲十三年度豫算▲同經費分賦收入方法議定▲同農業倉庫特別會計豫算(三萬五千七百二十六圓で前年に比し一萬六百五十五圓增)▲同畜牛救濟特別會計豫算(二萬二千七百五十三圓で前年比八千八百四圓增)▲同穀物檢查損失補償特別會計豫算(三千四百廿八圓で前年比二千六百六十五圓增)▲會則變更(職員の定員數關係)▲諸規程改正(役物自動車購入資金積立金設置及び管理規程制定、推設檢查規程廢止、給與規程改正、畜牛救濟金取扱規程改正)▲朝鮮農會通常議員候補者選擧▲評議員選擧▲特別會計年度內一時資金借入、農業倉庫分一萬圓以內、棉花栽培損失補償分一千五百圓以內)▲畜牛救濟特別積立金處分(五千圓を一般會計收入に繰入れ事業費に充當)▲十一年度收支決算及び事業報告▲同上農業倉庫、畜牛救濟特別會計決算及び事業報告▲會長專決處分事後承認▲十二年度收支追加豫算、同農倉特別會計年度內一時借入、農倉關係規程改正(制定)をそれぞれ議決した、十三年度豫算額は八萬一千四百五十五圓で前年度に比し一萬二千九百七十五圓の增を示してゐるがその原因は主として時局に鑑み各種產業の增產獎勵に力を注ぎ、これ等補助を增額したのと一方、新に羊毛加工場の新設等によるものである、主な事業を拾ひ上げて見れば左の通り

道農會に技手一名並に雇員を採用し畜產物斡旋所に書記及び技手一名を新設、羊肉利用獎勵費二百圓を新に計上し畜產品評會、田作品評會、堆肥品評會の開催新に農業調查、共同販賣斡旋肥料共同購入の斡旋、肥料宣傳、農業講習會並に農耕講習會の新開催肥料その他一般農事、畜產講習會開催、畜產物斡旋所の事業擴張に伴ふ貨物自動車の購入、二千餘圓を投じて羊毛加工場を新設する等

## 忠北の增稅
### 罹災救助基金に編入

【淸州】忠北道では十三年度に罹災救助基金編入金に充當のため地稅附加稅一圓につき二錢五厘同じく營業稅附加稅一圓につき十五錢、中等學校擴充費、中小河川改修費、道砂防事業費に充當のため戶別稅において制限保留額中一戶當五錢と罹災救助基金編入金に充當のため一戶當八錢、家屋稅において罹災救助基金に充當のため坪當八厘、屠場稅において一頭當五十錢をそれぞれ增稅することとなつたがこの增稅と自然增收を見込んだ道稅總額は百四萬四千四百五十五圓で前年度に比し十萬四千六百七十八圓增となつてゐる

## 綿絲缺乏 靴下業者悲鳴をあぐ

【平壤】綿糸配給圈外に置かれ死活問題に直面した平壤靴下業者達は商工會議所と步調を揃へ道當局に善處方を要望すると共に全鮮各地の同業者に檄を飛ばし積極的猛運動に乘り出して居り道當局においても本府に陳情してゐるがその形勢は依然進展をみせずストック綿糸の漸次缺乏と共に業者はいよいよ操業を中止するの外なきに至つた、この形勢不利に遭遇せる業者間においては切迫した局面打開策として鮮內綿糸の自給自足工作に運動を轉換し本府の協力を要望することゝなつた、即ち鮮內の紡績會社で生產する綿糸を本府で統制し織布のみに使用せしめず靴布生產に或る限度の制限を加へその綿糸を靴下又は手編業者に廻して欲しいといふものである、若し本府が之に乘出しこの工作が實現するとしても鮮內紡績會社の生產綿糸は廿番以下のもので自然三十番以上の高級綿糸は從來通り內地から仰がねばならず平壤における靴下業者當面の重要特產品靴下業は正に重大危機に臨んでゐる

## 農振委員會

【永同】面では九日午前十一時から面會議室で農村振興委員會を開催

## けふ迎ふ陸軍記念日
### 永同の行事

【永同】鄕軍分會、國防婦人會、學校組合、永同面の共同主催で今十日の陸軍記念日に左の行事を行ふ

國旗揭揚▲慰靈祭(午前十一時五十分まで大神宮前に集合)▲勅諭、勅語奉讀式(慰靈祭終了後引續き公會堂で)▲表彰狀及び感謝狀の傳達式(公會堂)▲座談會(同)▲懇親會(會費五十錢)

## 忠北の鑛業
### 增產に拍車

【淸州】忠北の鑛業熱は近年益々旺盛で道內到る處に鑛脈が發見され日々盛になり地下資源の開發が續けられてゐるが就中軍需品として重用されてゐるタングステン及び水鉛の鑛區も淸州郡□□面、槐山郡靑川面、忠州郡仰城面、堤川郡德山面、丹陽郡丹陽面の五ケ所にあり、埋藏量も豐富なので當局では試掘されこれ等鑛物の增產に一層拍車をかけてゐる

# 尺に餘る松丸太で今度は人妻毆打
## 例の韓仁甫氏が蠻勇を揮ひ大同署に告發さる

【平壤】一時は七十萬圓の大金を慈善事業女學校の更生資金に投げ出すと大喇叭を吹いて一躍篤志家有志にと祭り上げられたことのある府內箕林里一〇三韓仁甫氏(三二)はこともあらうに人の妻君を毆打し大同署に傷害罪で告發された—事の起りは二月廿五日午後七時頃隣家の共鐵龜の妻宋聖石さんと韓氏は水道のことから口論をなしその場はそれで濟んだものの翌朝韓氏の餘憤は納まらず再び宋石さんと顏を合せるや口論の末韓氏は矢庭に一尺五寸ばかりの松丸太を揮つて宋女を散々毆打し武勇傳の一頁を綴つて鬱憤を晴らしたが、今度は頭部その他全身に全治數週間を要する打撲傷を受けた宋女が遂に先方でカンカンと憤り出しこの程大同署に持ち込んだものである、加害者韓氏は前にも執達吏を毆打し公務執行妨害及び傷害罪の前科をもち先の恩赦に浴し出獄したばかりである

# 高射機關銃獻納
## 仁川愛婦各分區の一錢貯金實を結ぶ

【仁川】九、十兩日は婦人報國精神强調週間最後の愛國婦日であるが愛婦各分區で實施中の一錢貯金が相當額に達したので仁川婦人會愛國の熱情による結晶として陸軍記念日をトし高射機關銃一基(約二千五百圓)を獻納することになつた

## 田中氏送別碁會

【江華】さる事實江華本社江華支局後援の下に去る六日午後八時から邑內橫山旅館で今回郡內吉祥公普校長に榮轉した田中憲氏の送別碁會を催し、終了後懇親會を張つて散會したが入賞者は左の通り

一等吳庚煥、二等高奉基、三等梁禧權、四等片山淸

## 勇士遺家族慰安舞踊會

【仁川】富川郡軍事後援聯盟、在鄕軍人素砂分會では十日午後七時から素砂振興館で應召軍人遺家族慰安舞踊會を開催する

## 沃川の棉作擴張

【永同】沃川郡棉作係では棉花增殖計劃を樹立し、十三年度には二百三十萬斤の棉花產出を目標に進むことになつた

## 獸魂祭

【永同】沃川郡畜產係では十日午前十時から郡構內で獸魂祭を地元官民關係者參列の下に執行

## 官吏養成所生仁川見學

【仁川】總督府地方官吏養成所講習生の一團は十六日午前九時五十分仁川驛着列車で來仁、府廳、觀測所、朝鮮取引所、船渠、月尾島、ベニヤ板工場、貿易館等を視察し午後四時廿一分下仁川驛發列車で歸城の豫定である、なほ府では正午仁川閣で一行の晝餐の接待をする筈

## 江華愛婦報國週間

【江華】愛國婦人會分會では四日から十日までを婦人報國精神强調週間と定めて諸行事を實施した

## 咸南辭令(七日附)

公普訓導(咸山)金寶鉉
文官懲戒令により本官を免ず(一日)
府屬(元山)幸尾雅人
依願免本官(五日)
地方產業技手(咸州)全智鎭
任產業技手、命高原郡在勤(道農會)韓裕珊
任產業技手、命咸州郡在勤
郡森林主事(郡草)西村章男
命中庄保護區勤務
同(三陂)韓昌信
命都草保護區勤務
同(都草)朴秉善
命三陂保護區勤務

## 人の動き

▲渡邊淸州刑務所長 八日着任挨拶のため本社支局來訪
▲田中憲氏(江華三山公普校長)着任挨拶のため六日本社江華支局來訪
▲鄭熙俊氏(溫水金融組合理事)新任挨拶のため同上

## ◆シネマと演劇

愛館(仁川)九日より四日間(晝夜二回)▲ゴーモンブリテイシュ大作三和商事提供、ミルトン・ロズマー監督『戰ふ民族』リチャード・アーレン主演▲廿世紀フォックス特作、ジョン・フォード監督『軍使』シャーリイ・テムプル、ヴィクター・マクラクレン主演▲日活多摩川作『悅ちゃんの淚』悅ちゃん井染四郎主演▲パラマウント、大朝『世界ニュース』

# 中等學校入學試驗問題【2】

## 釜山高女校

### 國語科(第一日分)

(一)次の文を讀んで次の問に答へなさい

上海の租界には皮膚の色の違ひ言語、風俗の違つた幾多の人種が入交つてゐるので、其の有樣は一見世界人種の展覽會のやうである、市街の樣子も支那風ではない、アスファルトや石を敷いた道が縱橫に通じ電車、馬車自動車等が絶間なく往來してゐる、街頭をさしはさんで大商店が軒をつらね、河岸には領事館を始め、銀行、會社等のりつぱな建物がそびえてゐる、其の外各種の學校や、博物館、圖書館、公園、競馬場劇場等の娛樂機關が到る處に散在してゐる、租界の外に出ると大ていは支那風の町で、町幅も狹く、あまりきれいでない。唯商賣の取引の盛な部分は、相當に活氣を帶びて居り、西洋風の建物もあつて、趣がやゝ變つてゐる

(問)
一、「世界人種の展覽會のやうである」トナゼ言ツタノデスカ
二、租界ノ外ノ町デ西洋風ノ建物ノアル處ハドンナ處デスカ
三、租界ノ市街ノ樣子ガ支那風デナイ事ヲ六ツノコトニツイテ書イテアリマスガ何々デスカ

(二)次の——線を引いてある所だけのわけを(答)の下に書きなさい
1、汽車は無人の境を曲折して下る
2、彼は野邊に送られる死者をまのあたり見て益々世のはかなさを感じた
3、久しく御無音に打過ぎ失禮仕候
4、一かどの役目を勤めて世間の役に立つ
5、いろいろと思案したあげく遂に心に決した

(三)次の漢字に讀假名をつけなさい
(1)野宿 (2)毛氈 (3)赤銅 (4)海原 (5)名殘 (6)便宜 (7)睨む (8)蒼生 (9)凱旋 (10)小引出

(四)次の文を出來るだけわかりやすい言葉になほして書きなさい
(1)見渡す限り果もない廣野に放牧の馬や牛がいろいろとくさをはむ樣や、綠草の間に羊の群をなして遊ぶ樣は實にのどかである
(2)咲く花のにほふが如しと誇りし奈良の都も色移り香失せて年既に久し

(五)次の組合せた二つの語を一つの文の中に使つて短文を作りなさい
例(ひたすら とんちやく)
他人の言葉にとんちやくせずひたすら正しい道を進んだ

(六)次の漢字の缺けてゐるところを書きたして讀假名にあつた漢字にしなさい
(1)[illegible] (2)[illegible] (3)[illegible] (4)[illegible] (5)[illegible]

### 算術科(第1日分)時間25分

(1)或人が山へ登つた，上りには每時1，5Kmの速さで步き下りには上りよりも每時3Km多く步いた，上りに6時間かゝつたとすると下りには何時間かゝつたか（式と運算と答）
(2)25圓で買入れた品に35圓の定價を附けて之を定價の2割引で賣ると幾割の益があるか損があるか（式と運算と答）
(3)1稜が2，5mの立方體と三つの稜が2，3mと2，6mと2，7mの直方體がある，體積はどちらの方がどれだけ大きいか
(4)或人が所有地の$\frac{4}{9}$を94圓で賣つて7520圓を得た，初の所有地は何坪であつたか（式と運算と答）
(5)營業收益7345圓の或商人の納める營業收益稅は何程か，稅率は1000圓までは2，2%で之を超えた分については2，6%である（式と運算と答）
(6)炭酸ガスは炭素と酸素の化合物で目方の割合は炭素3に對して酸素8である，154瓦の炭酸ガス中にある炭素と酸素は各幾瓦か（式と運算と答）
(7)或汽船株10株券6枚を持つて居る人は或決算期に配當金幾ら得るか，此の會社の1株拂込金50圓，決算期は年2回で此の期の配當率は年7分である（式と運算と答）

次の問題を10分間にどれからでも出來るだけ多く計算しなさい
(1) 15•37+2•17+28•46+37•72=
(2) 123547−76899=
(3) 3574×32•7=
(4) $1\frac{1}{3}+2\frac{5}{6}+\frac{4}{9}=$
(5) $8\frac{2}{7}-3\frac{4}{5}=$
(6) $3\frac{7}{16}\div1\frac{7}{8}=$
(7) 27×(13•2+2)÷8=
(8) $\left.\begin{matrix}7:3\\12:35\\15:8\end{matrix}\right\}=x:38$
(9) $1\frac{5}{7}\times2\frac{4}{15}\times\frac{5}{8}=$
(10) 22420÷19−37×31=
(11) 8,43+1,73×9−18,71=
(12) $5\frac{10}{21}\div10\frac{2}{7}\div\frac{5}{9}=$
(13) $12\frac{1}{4}+6\frac{3}{5}-4\frac{7}{15}=$
(14) $17\frac{1}{2}-(2\frac{1}{8}-1\frac{1}{4})\times3=$
(15) $1\frac{1}{9}\times2\frac{2}{15}\times3\frac{3}{8}=$

### 算術科(第二日分)時間25分

(1)職工9人が每日7時間づゝ働いて12日で出來上る仕事を6人で14日間に仕上げるには每日幾時間働かねばならぬか（式と運算と答）
(2)或町の人口は1昨年初に52000人であつたが，同年末に調べたら年初の人口の15%を增し，昨年末には更に前年末の12%を增して居た，昨年末の人口は幾人か（式と運算と答）
(3)大小二つの數がある，小さい方は25で大きい方は小さい方の0•7倍よりも18•5だけ大きい，大きい方は幾つか（式と運算と答）
(4)年利6分5厘で3年6月間の元利合計が932圓90錢であると元金は何程であるか（式と運算と答）
(5)圓の面積は直徑の平方に比例する，甲乙二つの圓の直徑の比が3：7で甲の面積が27平方米であると乙の面積は幾らか（式と運算と答）
(6)或仕事をするに甲1人では15日かゝり乙1人では21日かゝる，此の仕事を甲が5日だけして殘りを乙がした，乙は幾日働いたか（式と運算と答）
(7)或株券額面50圓のものを75圓で買入れ，年1割2分の配當を受けると利廻りは何程か（式と運算と答）

次の問題を10分間にどれからでも出來るだけ多く計算しなさい
(1) 859835−574067=
(2) 20325÷25=
(3) $9\frac{3}{5}\times3\frac{5}{6}=$
(4) 123456×783=
(5) 8•476÷0•25=
(6) 35：17＝245：x
(7) 9504÷18−137×3=
(8) 8576+378−4213−537−33=
(9) $6\frac{5}{12}-\frac{2}{5}-1\frac{7}{10}=$
(10) $\frac{1}{2}:\frac{2}{3}=9:x$
(11) 557×6÷100−1,35÷27=
(12) 8×{(10,2−6)÷7}=
(13) $15\frac{3}{4}-5\frac{3}{5}-8+\frac{7}{10}=$
(14) 7,65+1,73×9−15=
(15) $5\frac{2}{7}-3\frac{2}{3}+4\frac{1}{5}=$


陸軍記念日を祝ふ映畫の夕

十、十一兩夜永登浦演藝館

映畫
北支の黎明 演藝報作部陸軍省、芥川光藏氏編輯
東海美女傳 J・Oスタヂオ大作 原節子孃主演
ジャングルに踊る怪物 東寶映畫會社提供

主催 本社永登浦支局


# 府昇格への第一步
## 膨れあがる城津邑

【城津】大都市へとあざやかなステップを踏み出し將來府への發展を整へるべく當面の問題であつた邑面聯合が過般本府內務局林事務官の實地踏查によりいよいよ實現の機運到來、この四月から實施される運びとなつた これによつて現在の城津邑は更に鶴城面の雙浦洞、松岩洞、狩野洞の一部を併呑し〇・五九六方里から一躍二・一六四方里に膨張、人口もいよいよ三萬となる また併合により鶴城の心臟部を失ふことになる鶴城面は鐵上、鶴南面へ廢合されるはずで擴張後は高周波工場を中心に新興工場誘致と共に工業都市の名に相應しい躍進を遂げるであらう


株式會社 横山工業所新株式賣出

近年國防經濟の强化、生產力の擴充が國策的要求として極度の關心を萃めてをります折柄、何よりも先づ天產資源の開發と利用厚生が焦眉の急を告げつゝあることは申す迄もありません。さればこそ鑛業は、共生產擴充資金の調達に就て最大限度の便宜が與へらるゝことゝなつたのでありますが、更に第七十三議會を迎へて重要鑛物の增產促進に關する法律案が上程せられ、又最近鐵鋼と並んで軍用資材として急速に其用途を擴大しつゝある非鐵金屬資源の確保と增產促進には文字通り擧國的努力が傾倒せられてゐるわけであります。

右の情勢の下に當橫山工業所は最新銳の鑛山機械メーカーとして優秀なる同業者の鬱々たる斯界に於て其優秀な技術と信用高き製品に依て獨步の地位と絶大な聲價を確保し、其存在は業界注目の焦點となつてをります。殊に近來、製糖機械にも進出すると共に軍部方面の受註能力を擴充し、旁々作業能率の刷新を圖るために既設々備の擴充と並行して製罐鑄鋼設備を新設し、玆に一貫作業の體系を整へるに至りましたことは時節柄事業の前途に異常な發展力を加へたものとして今後の活躍は誠に期待に値するものが多いのであります。即ち經營的にも愈々本格的な軌道に乘つたわけでありまして、現行一割二分配當は今後益々餘裕を加ふる見込みであり、事業の發展に伴ひ未拂込株金は相踵いで徵收せられねばならぬ筋合にあります。

仍て弊社はかくの如き絶大な發展力と優秀な投資價値を兼備する當社事業が從來少數の緣故者のみに委せられて來たことを遺憾とし、今回當社大株主に乞ふて其所有株式一部の分讓をうけ、之を汎く江湖に推奬することになつた次第であります。即ち別記賣出値段が壹株に付廿九圓、利廻五分二厘弱、次回十二圓五十錢の拂込を見込めば七分二厘强と云ふ好利廻になつてをりますのも實に本株式を一人でも多くの投資家に御紹介致したい素志に外ならぬのでありますから、何卒冊子なり弊社調查部につき充分御研究の上多少に拘らず即刻御申込賜はらんことを偏へに御願ひ申上げる次第であります。

(パンフレツト御申越次第贈呈)

賣出要項

一、賣出株數 貳萬株
一、壹株ノ額面及拂込金額 金五拾圓也(內拾貳圓五拾錢拂込濟)
一、賣出價格 壹株ニ付 金貳拾九圓均一
一、申込株數單位 壹拾株
一、申込受付期間 昭和拾參年參月拾日ヨリ拾貳日迄 但期間中ト雖モ締切ルコトアルベシ
一、申込證據金 壹株ニ付 金五圓也 右申込證據金ハ割當決定ノ上ハ受渡代金ニ振替充當ス(一部割當ノモノハ其殘額ヲ返却ス)若シ受渡期日ニ代金ノ拂込ナキトキハ證據金ハ返戾セズ尙證據金ニ對シテハ利息ヲ附セズ
一、割當決定方法 申込株數ガ賣出株數ヲ超過シタル場合ハ賣出人ニ於テ適宜割當ヲ決定ス
一、割當決定期日 昭和拾參年參月拾六日
一、受渡期日 昭和拾參年參月參拾日

山一證券株式會社
東京市日本橋區兜町一丁目三番地 電話茅場町代表(六六)三一一四一
京城支店 京城府黃金町二丁目一九八 電話本局三五一八・三五一九・三五三〇・七三〇七
其他支店出張所 東京京橋、大阪、名古屋、岡山、新潟、濱松、京都、福岡、函館、札幌、神戶、橫濱



●頭の痛みと疲れにノーシン●



補血強壯劑
ライオン純ブドー酒
日本藥局方
オーケー印ブドー酒
帝國大學、醫學專門、赤十字各病院指定御用

まん性りん病

皇漢藥・結毒內攝丸は・毒尿を排出して糜爛してゐる尿道を自然に洗滌する事・尿道粘膜下或は病巢深部に潛伏してゐる淋毒の驅逐に努める事・疼痛や排膿其他の不快症狀を漸次除く事・淋糸や膿球で溷濁してゐる尿を追々淸澄にする事・服み易い丸藥で胃腸を害せぬ事等皇漢藥の特質を具へて長期のまん性りん病を恢復に導きます。

【皇漢藥の正しき治し方】送呈
一週分一圓七十錢 二週分三圓四十錢 七週分(約用)十圓 送料十錢引換及海外實費
本家・山本治兵衛 京都五條通河原町西入



最新學理
チアベトン
・內服新劑・
糖尿病 精力減退に

糖尿病のホルモン ヴイタミン綜合療法にして
糖尿病はインシュリン注射のみにて治癒せず、糖尿病の治療にはインシュリンの他にヴイタミンB及びCを必要とす
チアベトンはインシュリン樣物質と共に多量のヴイタミンB及びCを含めり
チアベトンの有效成分は特殊操作により消化管內にて破壞せず
本品は特殊植物より抽出したる新劑にして一般糖尿藥劑の類に非ず
(臨牀實驗報告書郵呈)
適應症 諸種糖尿病(殊に病者の必ず陷る精力減退・神經衰弱症狀、口渴、搔痒、動脈硬化等)
錠劑・粉末
發賣元 株式會社 日本藥品洋行 大阪市東區伏見町三丁目 振替大阪二三〇四六番
D18


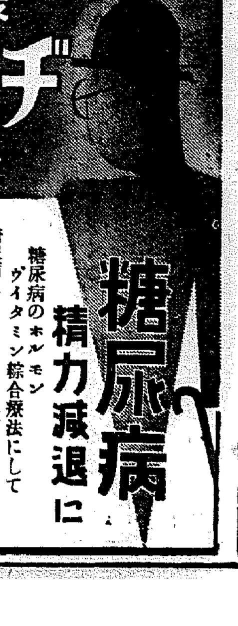

## よく眠れぬ方へ！

おやすみの前に一杯蜂ブドー酒をお飲み下さい！
うつとりと快よい醉心地に入り　やがてぐつすり眠れます！
そして一日の疲勞をよく休め　明日への元氣をつくります！

補血强壯・安眠熟睡

# 蜂ブドー酒

東京・近藤商事株式會社・大阪



●勉强中　頭がボンヤリしたり、クシヤクシヤしたりして學習の捗らぬ時にはス
# ノーシン
をのんで下さい頭はハツキリと明快になり勉强が愉快にズンズンとできます◆どこの藥店にもあり●



医学博士　衣笠　茂
# 衣笠産婦人科
京城南大門通四ノ九（米倉町停留所斜向）
電本②5912



# 養鶏及家畜飼料（御通知次第御持參致します）
京城府古市町　電話本局五四二番
澤浦精米所飼料部



# 日本共立火災
出張所　京城府黄金町二丁目一ノ九（朝取三階）
電話長本局（2）1566番
出張所長宅（2）2965番



**阿波共同汽船出帆**
仁川・芝罘・大連線
第三共同丸　三月十六日　午後入港　午前出港
仁川・鎭南浦・大連・天津線
早臨丸　三月　日午後入港　日午前出港
第三壽丸　三月　日午後入港　日午前出港
○朝鮮總督府鐵道局主要驛ニテ乘客並ニ船車連絡運賃取扱仕候貨物取扱
乘船切符發賣所　京城三越支店
ジャパン・ツーリスト・ビューロー案内所
代理店　仁川府海岸町　野口商會　電話二四・一七三番

**尼崎汽船出帆**
阪神　大東丸　三月　日　行
阪神　玉榮丸　三月　日　行
阪神　百福丸　三月九日　十日　行
右之通ニ御座候間精々御利用願候
合資會社尼崎汽船部代理店
仁川府海岸町　高杉商店回漕部
（出荷係專用電話）一〇三番　電話一〇二番　入荷係　電話五九番



タバコのみの
# 歯磨スモカ
保證も擔保も心配も無用　いかに惡性な黒い奴でも取りつぱぐれ絶對になし

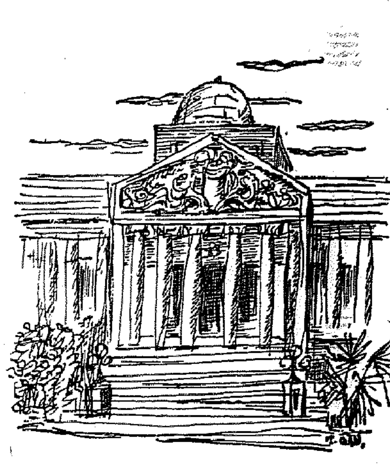

煙草化粧品藥店にあり定價十五錢　915



# 希望にもゆる 新興北支

## 北支スケッチ

皇軍一過、其處には今までの憂鬱と灰色を消し飛ばして、明朗な新支那の色を、ふりまいて行く。街には前線から戻つて來た兵や、トラックなどで雜沓して緊張の心持ちもあるが、又ここには日本人ならでは見られぬ色ぽい風景も充分ある。凡てが、もう建設氣分だ。破壞即建設だ。明日へと飾る新支那の邁進だ。

## 大同の朝

北魏時代、嘗て支那の首都であつた大同は、流石古さびてゐる。街の中央にある樓門は破れかけてゐるが、之も千古の風雪を經て來たかと思へば、仲々に面白い。

大同附近では、石炭が露出してゐる程、有名な產炭地だ、農民が大きな塊炭を、驢馬の背に積んで街へ賣りに來る。もうこの邊も既に日本軍の治安で、平和となつてゐるが、事變前の山西を考へると、只夢の如しだ。

毎日北京方面より入る列車には、日本人が續々と入り込み、支那人の家を改造しては、料理屋となり、ホテルとなり、雜貨屋となる。支那人も之に連れて、店舗を開き新しい氣分で、日支共存の實を擧げ初めてゐる。

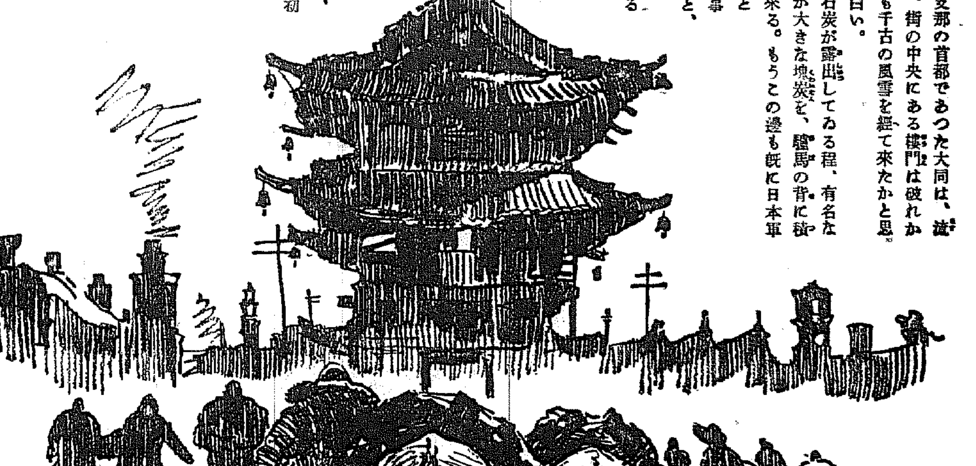

## 肉賣子

北支の空は、日毎に明朗になりつゝある。町といふ町、部落も農家も、日の丸の旗で賑やかだ。街頭の物資の聲も、愈々賑やかとなり、戰禍で避難してゐた民衆も、安心して舊の住家へと荷を擔いで戻つて來る。肉賣子は、豐頰に笑を浮べて客を待つといふ情景も、支那ならでは見られぬ場面である。

調味精粉
# 味の素

外國に旅行して、思ひがけなく日章旗を仰ぐ時ほど嬉しいものはない。また我が商品の看板を發見した時も、心强くもあり、愉快である。これは北支の町に部落に張られて、われらの旅愁を慰める味の素の看板

支那料理に最も、よく調和する味の素が、外國品と言ふ考へを放れ支那で、驚く程よく利用されてゐましたが、愈北支も平和となるに及び、潮の如く北支各地からの需要が、押し寄せましたので、弊社は、味覺を通じて、新興北支との、親善の一助に、微力ながらも、最善の努力を盡してゐます

宮内省御用達
味の素本舗　鈴木商店
東京　大阪　名古屋　廣島　福岡　小樽　臺北　京城　大連　奉天　哈爾賓　天津　上海　香港　新嘉坡　羅府　紐育

3-0

# 空の護り搖がぬ大京城

## 夜空に現る敵機二影(假想)
## 爆彈投下の機會無し
### 陸軍記念日防空訓練終る

【朝鮮總督府許可濟】鐵壁の防空訓練既に二日、緊迫した事變下に鬪員の精勵は見事な成果を收めて愈よ九日夜間の防空訓練に移る

八日正午からいさゝかの疲勞も見せず既に廿時間ぶつ通しの京城防護團本部の府廳舍には命令一下出動準備を完了して待機する各團の首腦が刻々蒐集される情報に誤らぬ情況判斷を下し府内各防護團に指令を發してゐる、九日午後七時防護團長から發せられた情報によると

一、今日まで前夜數回の空襲によれば敵機(假想)は殆んど目視困難なる上空を飛來し爆彈の瞬間に急降下して集中爆擊を實施する模樣、集中爆擊は狹い範圍に同時に澤山の爆彈が落下しますから被彈地區に對しては速かに周圍の防護機關の應援を必要とします

と萬全の對策につき情報傳達を送り、警戒管制の中に暗黑の市街と化したまゝ第二夜に入る、午後八時二十五分○○方面に位置してゐた監視哨の聽音機は敵機(假想)○○機空襲!の爆音をキヤッチ、直ちに防衞司令部では防護團本部に對し八時半警戒空襲警報を命ずると命令通報、本部情報班は直ちに各分團に命令を傳達すると共に所定の部署の警備につけば、夜雲を衝いて敵機二機(假想)前夜と同樣悠々と飛來、各要衝に待機してゐた探照部隊は猛烈な光芒の中に光叉して敵機(假想)を映し出せ、適確な處置で、刻々と各防護團は、各部隊の高射砲、高射機關銃は間斷なく砲門を開き砲擊は殷々と死せるが如き暗黑の市街を盛かし遂に敵機は爆彈投下を敢行し得ず遁走したが、本部では○○驛上の夜間步哨の情報に○○○○の防護團の指令が發せられ、各防護團も數へあげた訓練に動ぜず見事な處置を講じた、かくて同九時半頃警報解除のサイレンと共に再び警戒管制に移り、同十時警戒解除まで各防護分團とも猛烈な防空訓練を終り、行屆いた空襲、非常時に備へる體驗の訓練技術を體得して意義深き第三十三回日露役陸軍記念日に處する京城を中心とした京畿道の防空命令による最初の防空訓練を終り、暗黑の市街も深更から緊張と興奮を解いて不夜城の街の姿となり、けふの陸軍記念日の朝を迎へた

## 陸軍記念日
## 憶出せ、忍苦せよ
### けふ京城府の行事

支那事變下に迎へる日露役の偉業を偲び忍苦鍛錬、長期抗戰に備へて皇國臣民の實をあげんとする第三十三回陸軍記念日は十日國を擧げて意義深く盛大に執行されるが、京城府のけふの催しの記念行事は

◇午前九時廿分深澤中將以下在龍各部隊が朝鮮神宮に參拜、皇軍の武運長久を祈願、續いて愛國、國防婦人會、各校婦人會員約三千名參列大前で軍國萬歲の祈願祭が執り行はれる

◇本府廣場から光化門通りまで午前十時から武裝した在龍各部隊在鄕軍人、府内各中等學校學生、青年訓練所生、青年團の順序で京城軍樂隊喇叭隊、奏樂隊の先導で歡呼を浴して軍國行進の分列大行進を擧行

◇正午からは白衣の勇士を慰問、國防婦人會員等が龍山病院に慰問茶菓の接待と鉄砲會を催して傷病兵に温かい手を伸ばす

◇砲工兵隊は神宮參拜後若草町鐘路通り、敦化門、安國町を經て甲車隊、砲鉄隊、野砲の各隊は東大門、黃金町通、敦化門通、安國町を夫々市中行進を行ふ

◇午後三時半からは漢江河原で陸軍機の爆彈投下實演を擧行

◇午後六時半からは府民館で京城軍事後援聯盟が主催となり出征軍人遺家族慰安會「映畫の夕」を開催、事變ニュース、殊人の斥候兵などを上映する

なほ正午から一分間、日露戰役、事變犧牲者の追悼並に戰勝祈願のため各所で鐘を打ち鳴らし一分間默禱を行ふ、またラヂオでは午後六時廿五分から第二放送で陸軍中將の『日露役を偲びて國民の覺悟を促す』の記念放送があり華やかに意義深き一日を閉ぢる

### 龍山在留部隊默禱

龍山師團管下在留部隊は十日の陸軍記念日當日正午を期し過去戰役に於ける勇士の追悼と戰勝祈願の一分間默禱を捧げる

## 今春の記念植樹
### 四月三日牛耳洞で

總督府と京畿道合同主催の第二十八回記念植樹は來る四月三日の神武天皇祭日京城府外崇仁面牛耳洞北漢山登山口附近の砂防工事施行地で例年の通り南總督以下官民多數參加して盛大に執行されることになつた、こゝは北漢山をバックにした櫻の名所で各所に赤松の林も續く眺望絶佳の地でハイキング氣分を滿喫するに十分な環境である、鐘路五丁目から二十臺の大型バスを直通運轉することになつてゐる

朝鮮の御大禮は 富田商會へ

## 久原、津雲兩氏
### 第一回公判開かる

【東京電話】二・二六事件に連坐して先きに陸軍高等軍法會議において叛亂罪で無期禁錮(既に叛亂幇助罪に問はれた元遞相久原房之助(七〇)代議士津雲國利(五〇)兩氏にかゝる第一回公判は、九日午前十時半東京刑事地方裁判所、吉田裁判長係、檢事係り右總同、本村兩辯護士立會で同所陪審法廷において開廷、久原、津雲兩氏共紋付仙臺平袴姿で出廷、裁判長は型の如く住所氏名を訊ねたる後栗谷檢事の公訴事實陳述後、裁判長は『檢事公訴の事實に間違ひないか』と問へば、久原氏は明瞭な口調できつぱりと犯意を否認し津雲氏も『同樣です』と否認する、次いで久原氏の審理に移り

▲久原氏　龜川にさういふ計畫を漠然と聞いたが私は天狗の話とは思はず、又龜川のこけ威しかと思つて聞いてゐた

次いで津雲氏との關係を述べ午後零時十五分休憩二時十八分再開、久原氏は龜川を津雲代議士に依賴して追出しに手を焼いた顚末を供述、津雲氏との折衝も空しく努力せず同郷の友人門脇某に依賴し強硬手段に出でようとしたが、三月二日になつて龜川自ら出て行かうと申出たのでこの機を逸せず同夜九時頃自家用乘用車に龜川を乘せ追つぽり出した當時の狀況を詳細に陳述する

▲裁判長　龜川は二・二六事件の關係者だから逃がせしめたのではないか

▲久原氏　斷じて左樣でない

といさゝか語氣を強めて突ッぱね、龜川庇護のため家人に龜川の居ることを秘密にしたこともなく勿論故意に逃がしたのでもないと否認し

龜川が家を出て行く時に二圓與へたのは餞別として逃避資金でなく言はば小遣錢をやつて追ひ出す者を追つ拂つたのだ

と述べ、裁判長から

龜川が二・二六事件に關係あつたことについて其の當時氣付いてゐなかつたか

と追及されたが『ちつとも氣がつかなかつた』と答へ、最後に『現在の心境は』と問はれるや

▲久原氏　まあ世の中に生きてゐる間はこの位のことはあらうと諦めてゐますと陳述し

今回の事は龜川が自分の所に轉込んで來たのであるから面倒をかけられるだけ一應世話を得ませんが、龜川を庇護するとかいふ氣持は微塵もありませんでした、何と言つてもこれは災難です

としみじみ述懷し、これで久原氏の訊問を一應終へ同四時五十分閉廷、次回は十一日午前十時より津雲氏の審理に入る

高級菓子 チヨコライス 有名菓子店に有り

## 軍需景氣へ 求職群突擊
### 五、六月頃迄は大當り

北進日本の兵站基地として躍進に躍進を續けてゐる半島の職業戰線は、事變關係と南總督の農工併進政策の顯著な成果から昭和十二年を契機として大きな轉回を示した、素晴らしい軍需工業の勃興に伴つて建設的な土木建築乃至鐵工業方面への就職者は目に見えて激增し一昨年迄一年を通して商業方面千六百名が昨年千八百名、農業方面卅五名が十五名と減少或は大差無い程度の動きを見せてゐるのに對し、土建は百四十名から四百五十名、鐵工業は百三十名から五百四十名と三倍から四倍の增加へと一變させた、殊に軍需關係の求職は任地、給料の如何に拘らず無條件で應ずる風があつて、事變の生んだ喜ばしい傾向として注目されてゐる

中にはこれを逆用して「年はとつてゐるがこの際一つ何か御奉公したいから」と銃後を強調する若手の就職戰術も見受けられるが、何れにせよ時局認識は職業紹介所の窓口にも窺はれるわけである、過般の陸軍工廠で職工募集の際など全州から青年團服の若者三名が是非採用して欲しいと京城職業紹介所を遙々と訪れ、試驗まで三日間を工場で臨時職工として働き非常時半島の青年層の姿は限りなく心強いものを感じさせてゐる、時は非常時就職の秋、そして春は先づ軍需工業からと云つたところ、これから卒業期に入つて五、六月ごろまで就職景氣は異常な活況を豫想される

## 防空演習第二日

防空演習第二日の九日午後三時から警戒管制下を京城中區第二分團では南署管内のもとに○○廣場で敵空襲(假想)による集中爆擊を蒙り火災を起し防火班の防火訓練演習を實施、火災突發と共に傳令が飛び中區第三、第四分團から急援の防火班が驅せつけ鍛錬の訓練演習を敢行(寫眞は南總督と必死の防火に活躍する防護團員)

## 小包物拔取り
### 衣類卅六點

京畿道楊州郡生れ□□□こと□□は八日午後京城驛構內で京城若草町五三清水伊之助氏宛の小荷物の中から絹物二重等反物衣類卅六點を拔取り逃げ出るところを本町署員が逮捕

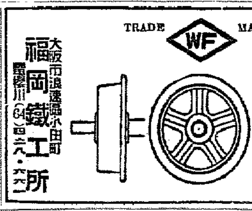

チルド車輪及附屬品
TRADE WF MARK
大阪市浪速區小田町
福岡鐵工所
電話櫻川(64)三〇六六・三〇六一

## 山西戰線(現地報告書)
### 靜昇村にて……大津特派員發
## 砲兵の肉彈突擊
### 壯烈・山根鬼部隊長の戰死

寫眞說明　山西戰線靜昇村前方における○○部隊長(向つて右)と杉村部隊長、大津特派員撮影=朝鮮總督府許可濟=

【廿五日午前六時靜昇村にて大津特派員發】去る二月十六日の平遙城攻擊に敵の退路を遮斷、火砲を敵前二百米まで砲車を引き寄せ、敵陣長以下四百名を倒し、皇軍入城の原因を作つたのがわが押川部隊の山根一峰部隊長は山を越え各地に奮戰し山西戰線に山根ありの武名をはせてゐたが、二月二十三日靜昇村南方一里の家山頭の戰鬪で壯烈な戰死を遂げた、二十四日記者が發つた押川部隊の陣地より約五百米前方の基地が山根部隊長最期の地、砲彈の合間に當時の戰鬪に參加した大野太郎少尉(京城南大門通商事)から次の如く電報、哭く同部隊長の奮戰を聞く

二十三日午前七時家山頭の敵兵二千名を殲滅する作戰で、山根部隊は鈴木部隊の一部と協力、迫擊砲や手榴彈をくゞつて、胸を突く樣な坂路を砲車を押して進擊した敵の退路を遮斷、火砲を敵前二百米まで砲車を引き寄せ、敵め、さらに猛擊を續け、これがため頑強に抵抗した敵兵も崩れ始めた、"隊長殿を殺すな"と押川部隊長以下の勇士も續々と高地へ肉迫し、直彈を浴せた、重傷を忍んで部下の活躍を滿足氣に見てゐた同部隊長は"俺はもう駄目だ、部下は大丈夫か、こゝでいさぎよく切腹する"と軍刀を腹に當てんとした、之を見た押川部隊長は"隊長殿、傷は淺いぞ、隊長殿の御活躍を鈴木部隊の突擊路が開かれました"と涙を流して山根部隊長の自決を諫めた、この時押川部隊長も右大腿部、胸部、左腕の三ケ所に敵彈を受け、血達磨となつてゐた、身に受けた重傷も忘れ隊長の身を思ふ切々の諫めに部隊長はヤッと自分を思ひ止り、押川部隊長徳のズノウの中に重要書類があるから、これを敵に渡せば大變だ、君にあづける責任を持つて細川部隊長殿へ渡して呉れ"と云ひ終るや通信愛を負けとり"と叫んだ、強い押川部隊長は部隊長のズノウを持つたまゝ野戰病院に送られたがなかなか重態である

大野少尉から詳細な戰鬪狀況を聞いた記者は山根部隊長の英靈に心からの祈をさゝげ、そして烈々たる武勲を永く傳へるため家山頭の高地を山根高地と命名し、傍には戰彈が飛んでゐるのに、無心な雲雀は春風に誘はれて中空に囀つてゐる、それとも山西戰線の花と散つた山根部隊長の英靈を慰めてゐるのか

## 早春の陽射し和かに
## 國際親善の集ひ
### 總督夫人お茶の會(終日)

南總督夫人招待のお茶の會は九日午後二時から倭城臺官邸で開かれた、招待されたのは松澤外事部長、山澤總督官房事務官、龜井人事、井上文書の各課長夫人、軍司、田中通譯官、近藤總督官房秘書官夫人、米國總領事、英國總領事、佛國領事、獨逸領事、白國名譽領事、和蘭名譽領事の諸夫人が招かれ、こゝには國際間の堅苦しい空氣もなく早春の陽が氣持よく差し込む中に流れて『日本の正義、日本の強さ』を語るなど和やかなうちに國際交驩に時間の經つのも知らず午後四時半ごろまで賑やかに催された(寫眞はその國際親善のお茶の會)

## 獄窓からの抗告
### 迂濶な強盗の片割れ

忠北堤川郡錦山面城岩里黃海燦は昭和六年七月廿一日夜共犯三德仁、鄭漢守と共に根棒、短刀を持つて同里李龍雄方に侵入、白米、牛肉を強奪した嫌疑で住居侵入強盜罪として公州地方法院で各懲役五年を言渡されて控訴、昭和十一年十一月六日京城覆審法院で一審通り五年の判決を受け三人とも上告したが前記黃海燦だけは同十四日上告を取下げ京城刑務所に服役中のところこの程母親からの手紙で上告中の共犯二人が證據不充分の理由で無罪になつたことを知り

黃は『上告を取下げたのは西大門刑務所の同房者から上告は不利益だと聞かされたからであつた』と警務局覆審法院、檢事局、公判廷で取調べの際自白を強要され餘儀なく認めたからでありましたが、罪のない私はあまりにも口惜しいです』と再審請求をしたが八日同院ではこれを棄却したので更に抗告準備中であるが、果してこの件が高等法院まで行つて再審理を受けることになるかどうか注目を惹いてゐる

## 皇軍慰問の學生使節
### 門司に歸港

【門司電話】全日本大學代表學生團一行七十八名は約三週間に亘り北支那の皇軍慰問を日支學生提攜の重任を果して九日早朝大連から門司入港の吉林丸で歸つて來た、また同船では小學校教員皇軍慰問の學事視察團一行十六名も歸つた

## 本五の婦人會員
### 野戰炊竃を奉仕

【朝鮮總督府許可濟】京城本町五國婦、愛婦兩婦人會員達は防空演習下に活躍する防護團員の勞苦に報ひ併せて銃後女性としての非常時訓練に資するため九日午後七時本町五丁目朝日座前で野戰炊事を實践、同町防護團員に夜食の奉仕

## 中區第三分團

敵機襲來の假想の下に大京城の心臓部を護つて鐵壁の防空陣を布き八日正午以來不眠不休の活動を續けてゐる

## 商店街荒し
### 大膽三人組の竊盜團

九日午前二時半ごろ大通に面した京城典洞町六一二雜貨商張仁鎬方店舖を三人の男が店舖を開けばなしにして荷造りをしてゐるのを西大門署員原、趙兩刑事が發見誰何すると『店の者、が市場の市場に商品購入に行く準備を』といふ態度が怪しいので一旦その場を立れ、から大胆か本知せず更に引きかへして店に入るところを前記三名とヤッと逮捕、取押へて取調べたところ滿州國籍西部面下新里李萬植(二)大田府西町金雲漢(こと)同忠州郡忠州面安白田李相太(こと)の三名とも前記店舖を初め昨年十二月から新設町四ノ一四金福興新宮町二四二四八ノ八李春雨、昌信町一九三石山、昌信町一五四丁秀敏昌信町五三ノ三六崔仁淳、鐘路一ノ八三尹瑕全今郎、齋町三四金龍藏、鐘路四一九金敬瑞典洞町六一三史得用、杜杏、堂町三八洪俊民、龍頭町二杏堂町二七一李化貴、貫鐵町一六九李在昌の各店舖を同樣手口で一萬餘圓の物品を持ち出したことを自供取調べ中

## 妓生の家出

京城茶屋町五一ノ四劉元得長女妓生劉山月こと劉貴さん(こ)は九日午後母と口論して家出、家人から本町署に捜査方願出た

## 剝ねらる

八日午後八時五十分京城阿峴町山七金□□さん(二)は黃金町四ノ三一〇先の電車道を橫斷中電車に撥ねられ負傷

京城府内中區第三分團は九日…下の士氣を示した(寫眞は本社前の記念撮影)

## 話題特急

☆……チンく動きます……と昨年中京城、平壤、釜山三都の府民の足を預かる電車が一日一キロにつき稼ぎあげた平均高は京城二百九十四圓、平壤百十一圓、釜山八十四圓、前年同期に比較すると平壤一割八分一厘、京城一割二分八厘、釜山一割六分五厘と何れも激增を示してゐる

☆……儲けぶりを探見すると京電が平均一日一ケ年三百八十萬二千七百七十三圓、釜山二十一、八キロに對し六十五萬七千二百七十九圓、平壤二二、九キロに對し五十二萬六千五百九十五圓となつてゐる

☆……電車收入がかく激增するのは結局府民の活動ぶりを如實に物語る証左である

☆……【改名許可】新義州保護觀察所書記鄭□氏

## けふの天氣

晴れたり曇つたり(けふの温度)最高四度六

ラヂオ體操と便通を
毎日の日課に
いつも健康 いつも明朗
下劑は
ラキサトール錠
三共製品

早稻田大學學生募集
(願書受付)(試驗期日)
第一高等學院(文 理科) 自三月十五日至三月廿六日 同三月廿八日廿九日
第二高等學院(文 科) 自三月十五日至三月廿四日 同三月廿六日廿七日
專門部(政治經濟科 法律科 商科) 自三月十一日至同廿八日 自三月三十一日至四月二日
高等師範部(國語漢文科 英語科) 自三月五日至四月六日 同四月七日八日
專門學校(夜間)(政治經濟科 法律科 商科) 自三月十六日至四月二十日 同四月八日九日
○規則書ハ郵劵三錢添附ノ各部事務所ニ請求ノ事 中學卒業者及同等學力者ニ限ル

京城府永樂町二丁目八七番地
入院 應診
酒井婦人病院
院長 七島赤道
電話本局(2)二〇〇八番・三〇〇二番 自宅(本)六四四一番

醫學博士土田誠一先生講述
腦病神經衰弱は如何にせば快癒するか
十田腦病研究院長 醫學博士 土田誠一先生著(四六判・六十頁)
▼最新醫學の立場から腦病神經衰弱の根治法と明朗の秘訣を述べられた快著。
▼慢性腦病患、神經衰弱、ヒステリー、不眠症、頭痛持ち、精力減退に惱む方その他一般頭腦勞働者、受驗準備生など腦力の大補給を必要とする方々は早速讀んで腦力強化を圖られよ。
無代送呈…お申込はハガキで東京市澁谷區… 和田腦化學研究所へ…

生徒募集 文部大臣認定 廣島縣新庄中學校
願書受付三月十五日ヨリ三月二十五日マデ 寄宿舍設備アリ詳細郵劵封入照會アレ
閑靜ナル教育地 募集人員 學年五十名 廣島縣山縣郡新庄

新案特許 田中式警鐘 空襲ニ鋪エヨ 警報ニ消防ニ時報ニ
最高技術 最上生産
防空サイレン式手動鐘 警鐘半鐘 銃後實用印刷器 特殊合金鑄造美術品
製作 大阪府本町一丁目 田中製作所

入時間 第三四號 石油九五、九四〇 立
群山府 遞信局
群山府 昭和十一日本府官報ニ在り

建築
書籍目録無代進呈 東京市京橋區 帝國建築協會 十二番三二一四

尿の病と性病……に
=早期自療の効果=
(無代進呈)
淋疾・膀胱炎・尿道炎・腎臟病・前立腺の治療すれば小便はすぐ快調となり小便は頻く、痛みも直ちに抑え、再發するのでこれ程の強みはない。一寸でもおかしいと感じたら早く根本的療法で治さねばならぬ。…本病者の早期自療の効果…は、本病治療の平明で安心確實した方から、神戸市山本通五丁目神田部又は京城府内…京城日本…へ早速ハガキで申込まれよ。

愛國傑作流行歌
今一番流行つてゐる流行歌はこれです
是非!お聴き下さい!
軍國夫婦郵便
(片面)春來る北支
唄 新橋・みどり 塩まさる
20066
キングレコード

皮膚泌尿花柳病
醫學博士 渡邊晋
京城黃金町入口 日本生命隣
診療 正午から六時半まで 日曜、祭日は正午から三時

花柳病外科 京城府本町五丁目通中央 皇崎病院 電本2734

京日案内

北支 二十歳以上十名採用
產婆 學期開始
家具 東京商會
パー マネント
內勤 社員募集
至急 京城府
電話
恩給 月利七厘
パー
女事務員採用
女店員募集
愛國生命保險株式會社 京城出張所
京城本町 三中井人事係
社員採用
一、內勤社員 數名
一、營業部員 數名
法政新聞社

# 見果てぬ青春（54）

川口松太郎作　志村立美繪

（無斷上演映畫化）

## 危機（八）

燕樂軒のお時が子供を產んだ年と、瀧龍が子供を產んだのと同年の出來事だつた。瀧龍の子が十六なら、お時の產んだ子も十六になつてゐる。一度も見たことのない子供の境遇を考へながら、勝村は少しの間、ぼんやりと天井を見つめてゐたが、

『瀧ちやんの子供たちをどうかしやうとおつしやるんですか』

女將にさういはれて、やつと自分に返りながら、

『どう斯うと云ふんぢやありませんが、女將さんもご存じでせうが、横井のお父さんが亡くなつたので、先日、横井が日本へ歸つて來ました』

『……』

『その時、横井から僕に託して行つたものがあるんで、それを瀧龍に渡してやつて頂かうと思つて、名古屋から出て來たんですよ』

『……？』

女將は、あいた口がふさがらなかつた。横井子爵が死んだと云ふ事が先づ第一に不意だつた。

『何時……一體、何時子爵が亡くなつたんです』

『知らなかつたんですか』

『知りません、ちつとも知りませんよ』

と女將は目の色を變へてしまつて

『何處からも、誰方からも知らせて下さらないんですもの』

『女將が知らないと云ふのは、少しどうも薄情のやうに聞えるな』

『だつてあたし、誰も知らしてくれなければ……』

『新聞にちやんと出てゐましたよ。死亡廣告も大きく出てゐたし、危篤になつたので、ロンドンにゐる横井のところへ電報を打つた。横井は休暇を貰つて歸つて來たがとう〳〵死に目に逢へず、地中海を渡つてゐる時に、お父さんは亡くなつたんです』

『さうなんですか』

『もうとつくに知つてゐるものとばかり思つてゐたが……』

嘲かすやうに笑ひかけつゝ

『少くとも女將さんだけは、お線香の一本くらゐはたててゐると思つてゐた』

『お線香どころか、お通夜にもお葬式にも行かせて頂けます？、アカの他人ぢやないんですから』

『全くだ』

墓參りにも行つて來たまへ、墓地は青山だ』

『今夜から、佛壇へお寫眞を飾つて御回向しませう』

『寫眞もあるのかね』

『そりやアありますとも、一緒に撮つたのだつて殘つてゐますよ』

『やれ〳〵』

勝村も初めて苦笑して

『愁氣の相手が佛樣ぢやア色つぽいとも云へないね』

『戯談ごとぢやありません、私に取つちや氣の毒ですよ』

『誰方からも知らせてくれないなんて、それこそ、薄情な人たちばかりぢやありませんか』

『今からでも遲くないから、早速

## 京日特選棋譜（10）

八段 高部道平
三段 並木一鏡郎（二子番）

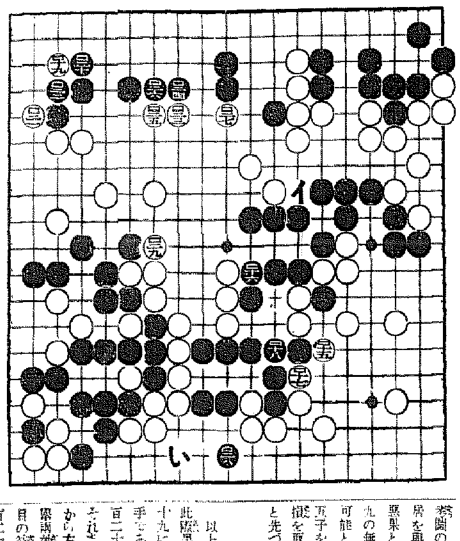

白百十五より百二十九迄

### 尋常碁學校

覇面道人

我等も凡人

何事の豫想でも之れが的中すれば天狗となるのが世の常のこと、我等も天狗、世の常の凡人である。

これで的中二驟

解説三ケ條

昨日の白百十五に本日の黑百十六またそれ以下白百十九と成つた。

併し、黑百十六へは、白から百十八の上打一間の所に切られる、必ず二十一だと、それが此處に示す參考圖に兩説

参考圖に兩説

そして白百十九に黑百二十を百要た錯。また黑百十八と替つた白百十七は、先手一目の得。ただ白百十九を假合は百二十八のぐく左に渡りだと、次に黑百二十一と替つて白が損。これが碁學校の尋常科に相當する通俗解說。

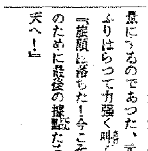

……だが白地も減し、巧い黑の手である。

### 巧い豫備一眼

以上參考圖の如く、白八までが此際黑に面白くない推移で、白百十九に黑百二十以下百二十一と斷手である。そして白百二十三以下百二十七までは、其方面の黑地をそれまでと制限。また白百二十七から左方の下に白地開拓といふ一策両端。だが白（イ）と、黑を缺目の條件もあつて、それが以下白百二十九と黑が運んだ。この際の黑百二十八は豫備一眼に黑（い）と先づ兩面解説

參考圖の黑一で、以下白八と白に活路を與へる黑の惡策である。黑が惡策とは、白百二十三以下百二十九の無い、左側の白五子を絶取不可能と云ふ事。取れなくとも、白五子を攻めつけ、白八までの黑が損を取戻し得るなら、黑一が好い

## JOOK

### 十日（木）第一放送

午前六時五五分 ニュース
同七時一分（東）基礎英語講座
同七時三〇分（東）朝の修養
同七時五一分（東）ラヂオ體操
同八時一〇分 今日の天氣見込
同九時二〇分（城）氣象通報
同九時四〇分 陸軍記念日聯合演習實況（淸津）羅南天明山羅南神社前高地より中繼
同九時四五分 入學試驗合格者發表（平壤）＝平壤高女＝
同九時五五分（東）衛生メモ（淸津を除く）
同一〇時二〇分（東）家庭講座（釜山を除く）ステープルファイバーの强制混用と國民の統制經濟に對する訓練　藤田國之助
同一〇時三〇分 陸軍記念日分列行進實況（第二裝置・京城・平壤）＝京城光化門通より中繼＝
同一〇時三〇分 陸軍記念日聯合演習實況（釜山）＝釜山府大新通及牧ノ島瀛仙町より中繼＝
同一一時（東）小學生の時間『尋三』（釜山を除く）兒童劇『僕等の陸軍』齋藤二郎作　東京學校劇協會
正午（東）時報（一分間默禱）
午後零時一分 日用品値段・鮮魚卸値段
同零時五分（東）國民歌謠
一、みのり　二、のぞみ　三、まどゐ　四、光は東方より　五、行けよつはもの　六、勝つて兜の
東京リーダーターフェルフェライン　伴奏　東京放送管絃樂團
同零時五分 軍歌（淸津）＝羅南天明山羅南神社高地より中繼＝
一、步兵第七十三聯隊歌　步兵第七十三聯隊將兵
（步兵第七十三聯隊・作詞　陸軍戸山學校軍樂隊作曲）
二、步兵第七十六聯隊歌　步兵第七十六聯隊將兵
（步兵第七十六聯隊作詞・作曲　陸軍戸山學校軍樂隊補）
三、騎兵第二十七聯隊歌
（友田宜剛作詞　陸軍戸山學校軍樂隊作曲）
四、山砲兵第二十五聯隊歌　騎兵第二十六聯隊將兵
（梶松次郎作詞　陸軍戸山學校軍樂隊作曲）　山砲兵第二十五聯隊將兵
五、羅南陸軍病院歌
羅南陸軍病院作詞・作曲　羅南陸軍病院將兵
六、陸軍記念日の歌
山田耕筰作詞・作曲　羅南小學校兒童
同零時三〇分 ニュース
同一時一五分 家庭の時間（朝鮮語・釜山）家庭生活の合理化について　尹德露
同二時（各局）小學生の時間『高等科』ラヂオ話方發表會『我が希望』
（秋田）秋田高等小學校　宮腰トシ子
（東京）東京市一ツ橋高等小學校　瀧田政子
（名古屋）名古屋市第一高等小學校　勇　秀男
（京都）京都市第一高等小學校　村田甲子郎
（松江）米子市角盤高等小學校　井澤淳介
（熊本）熊本市高等小學校　北本幸雄
同二時三〇分（城）講演　日露戰役と京城　菊池謙讓
同四時 ニュース（氣象通報・釜山・淸津）職業紹介
同六時（東）ラヂオヴァラエティ『陸軍記念日』
お話　田村宗順
軍歌　アタゴ合唱團
唄　アタゴ子供會
伴奏　東京放送管絃樂團
同六時二〇分（東）コドモ新聞
同六時二五分（城）講演　日露戰役を回顧して長期戰に對する國民の覺悟　陸軍中將　深澤友彦
同六時二五分 講演（淸津）
吾人は日露戰爭より何を學ぶべきか　第十九師團長　陸軍中將　尾高龜藏
午後六時五五分（東）カレンドトピックス
同七時 ニュース・天氣見込

### 陸軍の夕

午後七時三〇分（東）講演 日比谷公會堂に於ける『陸軍記念日祝賀の夕』より中繼
、市總下の陸軍記念日に際して　陸軍大將　松井石根
同八時（東）吹奏樂　陸軍戸山學校軍樂隊
指揮樂長　山口常光
一、行進曲『輝く軍容』
二、戰想曲『攻擊』
三、分列行進曲
四、陸軍記念日を祝ふ歌
五、軍歌『吳淞鎭上陸戰』
六、陸軍喇叭譜
（イ）君が代
（ロ）足曳
（ハ）國の鎭め
（ニ）速步行進其一・其二
（ホ）大陸軍行進譜

同八時三〇分（東）詩吟物語『鬣忠乃木將軍』
七、愛國行進曲（齊唱附）
詩吟　鈴木鵬山
物語　前田晃
同八時五〇分（東）ラヂオ・ドラマ『大山元帥』永田衡吉原作
配役
大山元帥　市川壽美藏
兒玉總參謀長　市川米左衛門
井口參謀　松本錦二
川村副官　市川壽美五郎
有賀長雄顧問　中村駒之助
福島參謀　坂本彌三郎
兒玉總參謀長（?）市川米左衛門
尾野副官　市川團次郎
古川副官　市川壽美五郎　其他大勢
解說　阪東竇助
音樂伴奏　東京放送管絃樂團
同九時三〇分（東）時報・ニュース・ニュース解説・氣象通報・翌日の番組
同一〇時五分（城）ロシア語ニュース
同一〇時一〇分（城）地方へのニュース・銃後美談
同一〇時四五分（東）支那語ニュース
同一〇時五五分（東）英語ニュース

### 第二放送

午後零時五分 軍歌（レコード）
同一時一五分 家庭の時間　尹德露
同六時（平）童謠

## ラヂオ

### ラヂオドラマ　大山元帥（后八時五〇分）

永田衡吉作　市川壽美藏外

三月十日は今事變中最初の陸軍記念日に當るので日清日露の役に赫々たる勳功を樹てた大山總司令官の事蹟をしのび、併せて現在北支中支の野に犧牲を拂ひつゝある尊い同胞の血の意義を究めたいと思ふ。

沈默の英雄として知られた大山元帥には乃木將軍の樣に有名な逸話は少ないがその大山の如く巖の如き人格は正に武人の典型として今更の樣に懷しまれるのである。

時は明治二十七年十月十五日、大山第二軍司令官は宇品港を出帆さるるに當り部下の將卒に向つて日清戰爭の大詔の御精神を體して嚴かな訓示を下す。同年十一月廿一日午後五時旅順口は遂に陷落、暴風雨の中を大山司令官の入城式が行はれる。この時大山司令官は雨にうたれる清國の支那兵をいたはることを命ずる。

場面變つてこゝは金州城外にある大和尚山、大山元帥はこの山の風景を愛して曾てこゝに日本の山櫻を自ら植ゑたのであつたが、その櫻がもうちらほら咲いてゐる。櫻を眺めながら副官、參謀と共に元帥は櫻になぞらへて『東洋の平和』と大和魂の發展を說く。

明治三十七年二月十二日、日露開戰の優渥なる勅語を賜はる。同年六月二十日午前十時、大山元帥は滿洲軍總司令官に親補の御沙汰をお受けする。こゝは奉天の南煙台の滿洲軍總司令部の一室、參謀と第三軍司令官乃木將軍の苦衷をしたゝめた書面を元帥は讀み入る戰況の報には大山元帥の感激を無量にするのであつた。元帥は涙を持て讀む。やがて持ち、と待つた『旅順陷落』の報が入る。しかし喜ぶりはらつて力强く叫ぶ

『旅順は落ちた！今こそ東洋平和のために最後の決戰たる奉天へ奉天へ！』

## 國民歌謠

獨唱及合唱　東京リーダーターフェルフェライン　伴奏　東京放送管絃樂團　【後0.5】

一、みのり　川島賀太郎作詞　成田爲三作曲

都に遠き春なれど、とく起きいでゝ耕せば匂にたかき揚雲雀ぬ花の里、けがれを知ら

陽ふりこぼす野末に、牧場の風の明るさよ、働く今日のよろこびに

いなゝく駒の嗎嘶し

秋のみのりのかずかずを、收め終りて休らへば、納屋の簷に掃熟れて、初雁渡る鄙の空

二、のぞみ　藤井清水作曲　山田千之作詞

谷間の眞清水ひとしづく、あつめて海にそゝぐとき、流れのちからあふれたり、思へ吾等のそのちから羽をひろげてとぶ鳥の、さやめく聲けば盡しくも、營みはげむ精神あり、擧へ雛々そのはげみ。

空にむらがる白雲に、光の彩の散るとき、かゞやく希望の虹の道

嵐はげしくすさぶとも、ためらひなくていそしめば、祖國の幸と遂らへ生活のその希望

三、まどゐ　西村秀鶴作詞　草川信作曲

おなり、讃へ見のその幸を

日光の丸の旗風に、際の芒草ふみしだき、皇師堂々往くところ、いむかふものはなかりけり

作詞　高宮　作曲　AK文藝部

四、光は東方より

いまこそ召されすめらぎの、すめらみくにのおんために、君は起ちたれ毅然と、かゞやくほまれ荷ひつゝ

心安かれ國を擧げ、天をも衝かん意氣高く、銃後のまもりゆるぎなし、いざ行け勇めよいさをしを

萬歲、萬歲、萬萬歲

五、行けよつはもの

六、勝つて兜の　士岐善麿作詞　乘松昭博作曲

どんとはじめた總攻擊に、勝つときまつたいくさでも、こゝをせんどの敵陣拔いて、めざす平和の緒をしめて

日和、勝つてかぶとの緒をしめて

しめろシャンシャン上海の、西へ南へ日の御旗

渡るクリーク豐がはれりや、草はトーチカこもかぶり、拔いたとり

このに鞘もぬいで、けふはほんのり祝酒、勝つて兜の緒をしめて、しめろシャンシャン上海の、西へ南へ日の御旗

疾く起きて日の出拜み、つゝましき朝餉にむかふ、胸ふかく光張へて、今日もまた生活はげまん

籬ける野良は士の香、朝凪ぎの神ぞのうしほ、家業の道の惠みに

溢れくる生きのよろこび夕空に汽笛ひゞけば、勤勞の一日を終へて、立ち歸る路はひとすぢさゝやかな團欒樂しや

家守るに健まし妻あり、相倚りて力と恃に、吾等は家の榮えぞ、心富み幸福も永遠なれ

四、光は東方より　土井晩翠作詞　陸軍戸山學校軍樂隊作曲

神聖神武わが皇祖、日本の基建てしより、連綿として繼はれる、二千餘年の帝國よ、皇統ひとつの系にして、一百二十四代算ふ

明治大正さきにたち、昭和續きて新たなる、使命東の空に明け、夢揺ひて颯々と、昇る旭日の旗風に、まづ淸蒙の草靡く

世界の陸の三が一、四千萬方キロメーター、世界人口の半越す十億の民大亞細亞、亞細亞一つに結ぶとき、普天の下に曉らし

皇道廣く施して、四海の幸を求むべき、理想に進むわが使命、榮と玉と劔との、三種の神器いや高きわが象徵の尊しや

鏡は照らす身の謎、玉と劔に仁と勇、感威ひとしく萬邦に、垂れて繫と平和とを、內と外とに來すべく、わが任重し道遠し

あゝ光明は東より、光めぐらむあけぼのゝ、太平洋の波の上、日本の富士を仰ぐとき、四海の平和わが理想若やかむ、希望はつねに

五、行けよつはもの

## 陸軍記念日

ラヂオヴアラエテイ【後六時】

お話　田村宗順
軍歌　アタゴ合唱團
唄　アタゴ子供會
伴奏　東京放送管絃樂團

今夜は『陸軍記念日』といふラヂオヴァラエティをお聞かせします。最初に東京放送話研究會のおぢさん、田村宗順先生が陸軍記念日に就てお話をして下さいます。續いて軍歌、橘中佐（水師營の會見、日本陸軍等）と颯をアタゴ子供會、アタゴ合唱團の皆さんが放送いたします。

◇お話

今日は陸軍記念日です。皆さん方のおぢいさん達が日本の國の爲めに勇ましく戰つた日露の戰の記念の日です。非常時國家總動員の今日の日本人は忘れてはならない日です。今夜はもう一度皆さん方と御一緒に、この記念日を意義を明かにしたいと思ひます

◇軍歌

一、橘中佐　鍵谷德三郎作詞　安田俊高作曲
二、水師營の會見　佐々木信綱作詞　岡野貞一作曲
三、日本陸軍　大和田建樹作詞　深沢登代吉作曲
四、凱旋　納所辨次郎作曲

◇唄

陸軍記念日に因んで橘中佐の勇壯な話と小學校の讀本で皆さんお馴染のなつめの木の下に會見せるロシアのステッセル將軍と乃木將軍のこと、總司令官として日露の戰ひにその實績を示した大山元帥の話などを劇にしてお聞かせします

## 日露戰役を回顧し長期戰に對する國民の覺悟

【講演】（後六時二五分）陸軍中將　深澤友彦

日露戰役が我軍の振古未曾有の大捷の下に局を結び得たるは固より大なる國民の非常なる後援は多々あつたのであります。今次事變勃發以來銃後の後援は今や長期戰に入りまして、時局は今や長期戰に入りまして愈々今次事變を終へざる處でありますが事變局に當りまして明治大帝の御稜威によるは勿論でありますが一つには出征將士の忠勇義烈の賜であり又熱誠愛國の至情に燃ゆる銃後國民の後援の多大なるものありしによるのであります

今や戰爭の規模も大なる變化を來し其勝敗は單に戰場に於ける武力戰に依り決するにあらずして全國力總和の對戰抗爭となつたのであります。從つて銃後國民の覺悟一層緊張切實を要するに至つたのでありまして所謂國家總動員の態勢を取らなければならぬのであります

斯るが故に我國民は今や目前戰捷に心を弛むることなく勝つて兜の緒を引締め更に出征將兵を鼓舞激勵すると共に一層戰爭に全局を克服して武力、經濟、思想、政略、外交等諸般に亘りて全國力を集中する必要があるのでありますたる決意と獻身的努力とを以て如何なる難局をも突破し以て最後の勝利を得んことを期せられたいのであります

## 日露戰役と京城

【講演】（後二時三〇分）菊池謙讓

日露戰役當時の京城は戰役勃發の重大原因をなした韓國の首都であるだけに在留邦人の銃後の赤誠ぶりは文字通り熱狂的、好戰的であつた。皇軍快勝の報來る每に『日本勝つた、日本勝つた、ロシヤ負けた』と口々に叫んで雀躍り狂喜したものだ。今日の如き組織的銃後の後援こそなけれ、戰に至子の至情を披瀝してあまりあるものがあつた。

私は日露戰爭前の不穩狀態から戰爭最後まで大使館に至るまで邦人の奮鬪振りを說くり當時を起し兵士の大遣隊、兵站病院の部人を實見した光景を回想して前述の狀況を一々かしたいと思ふ

九州郵船出帆廣告

釜山出帆

○博多行　每日午前十一時
○對馬壹岐長崎行
一日四日六日九日十一日十四日十六日十九日廿一日廿四日廿六日
○下關行
每月六日十六日廿六日午前六時
四日十四日廿四日
九日十九日廿九日出帆
（註）釜山府第一棧橋　九州郵船株式會社出張所へ御照會ノ事
九州郵船株式會社出張所　電話二四一一番

良い照明　眼の護り

マツダ

マツダランプ　マツダ眞空管　製造元　東京電氣株式會社

## 小學生女學生作品懸賞當選發表

### 女學校生徒當選者名（敬稱略）

特選（腕時計一個宛進呈）

作文之部

[illegible]

短歌之部

[illegible]

俳句之部

[illegible]

圖畫之部

[illegible]

特選者決定の學校に對し記念品大型電氣時計一個を贈呈致します

### 小學校圖畫當選者名（姓名の上の數字は學年別を示す）

一等賞（本棚一個宛進呈）

[illegible]

二等賞（水彩繪具一式宛進呈）

[illegible]

一等受賞者決定の學校に對し記念品ラヂオ併用電氣蓄音機一臺を贈呈致します

商品は二等及び佳作と共に學校宛發送致します。御受取商品の御取換へは御斷り申上げます。

朝鮮郵船出帆（三月）

◎西鮮航路（入口は昼客御斷り）

[illegible]

◎北鮮航路

[illegible]

京城府南大門通り五ノ一　朝鮮郵船株式會社
代表電話本局（2）四一九五番

朝鮮汽船出帆廣告

一、釜山出帆

[illegible]

情報　鮮鶴